ولا تحسبن الذين قتلوا في سبيل الله امواتا بل احياء عند ربهم يرزقون ۝

شہید پیغام

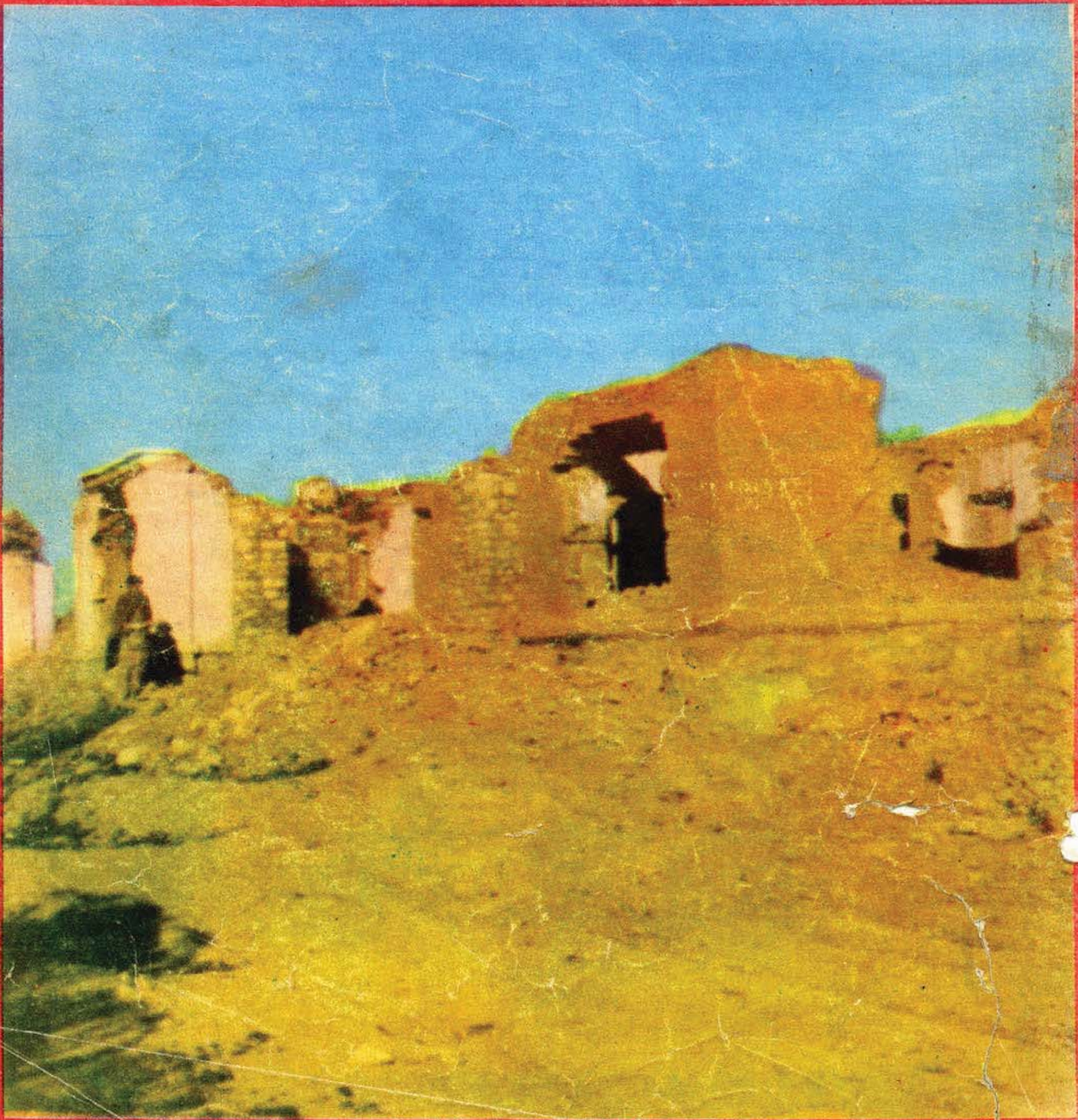

بسم الله الرحمن الرحيم

ولئن قتلتم فی سبیل الله او متم لمغفرة من الله ورحمة خیر مما یجمعون .
ولئن متم او قتلتم لا الی الله تحشرون .

ترجمه : او که و وژل شی او یا په خپل مرگ دخدای په لیار کښی مړه شی خامخا بخشش او رحمت دخدای(ج) له طرفه ډیر بهتر دی دهغه نه چه جمع کوی ېی دوی . او که مړه شیٔ او یا و وژل شیٔ نو خامخا به د الله تعالی مخی ته راجمع کړای شیٔ .

حدثنا احمد بن محمد ثنا عبدالله بن المبارک ثنا حیوة بن شریح قال اخبرنی ابو هانیٔ الخولانی ان عمرو بن مالک الجنبی اخبره انه سمع فضالة بن عبید یحدث عن رسول الله صلی الله علیه وسلم انه قال کل میت یختم علی عمله الا الذین مات مرا بطاقی سبیل الله فانه ینمی له عمله الی یوم القیامة ویأ من فتنة القبر وسمعت رسول الله صلی الله علیه وسلم یقول المجاهد من جاهد لنفسه حدیث حسن صحیح .

ترجمه : فضالة د عبید زوی حدیث بیان کړیدی د رسول الله(ص) چه په تحقیق هغه مبارک داسی فرمائلی دی چه د هر مړی عمل د مرگ په سبب خاتمه مومی بغیر د هغه کس نه چه مړ شی په حالت د تیاری (پیره داری) د خدای په لیار کښی شان دا دی چه بیشکه زیاتولی شی عمل د ده دقیامت دورځی پوری او د عذاب د قبر نه به په امن وی او هم می او ریدلی دی د رسول الله (ص) څخه چه داسی ی فرمایل حقیقی مجاهد هغه څوک دی چه د خپل نفس سره ئی جهاد کړی وی .

بسم الله الرحمن الرحيم

شهید پیغام

دافغانستان د مجاهدینو اسلامي اتحاد فرهنګي کمیټې میاشتنۍ خپرونه

۱۳۶۱ ش کال، لیندۍ میاشت - ۱۴۰۳ ق کال، صفر میاشت

په دې ګڼه کې

ګڼه	مضمون	مخ
۱	تلاش در راه تحکیم ...	۴
۲	د جهاد فضیلت ...	۶
۳	برتر فخر مرد ...	۸
۴	زمونږ د سپیڅلي جهاد ...	۱۰
۵	بدبختي به دیګران ...	۱۶
۶	شورای اقتصادي ...	۱۹
۷	تربیت اولاد ...	۲۶
۸	خونین کفنان ...	۳۰
۹	د انقلاب انګازې	۴۸
۱۰	اولوالعزمه ...	۶۰
۱۱	د دستان پیښې ...	۶۴
۱۲	د پاکو دیني ...	۶۶
۱۳	د افغانستان د کربه ...	۶۸

زمونږ شعار

دخدای (ج) رضا زمونږ هدف دی.

حضرت محمد (صلعم) زمونږ رهبر دی.

قرآن کریم زمونږ قانون دی.

في سبيل الله جهاد زمونږ لار ده.

دخدای (ج) په لار کې شهادت زمونږ لوړه هیله ده.

استقلال زمونږ عزت دی.

شرعي حجاب زمونږ عفت دی.

پته:

دافغانستان د مجاهدینو اسلامي اتحاد.
فرهنګي کمیټه.
د نشراتو آمریت.
شهید پیغام مجلې مدیریت

پست بکس ۱۸۵

پاکستان - پېښور

Pakistan
Peshawar
P.O.Box
185

لومړی کال، دویمه ګڼه

بسم الله الرحمن الرحیم

تلاش در راه تحکیم اتحاد وظیفه همه ماست

فدا محمد «نفیض»

از آنجا که قرآن کریم آخرین کتاب زندگی ساز الهی است، زندگی بشر را طوری تنظیم مینماید که هیچ یک از اعدای آن زبان انتقاد بر آن کشوده نتواند از همینجاست که خداوند(ج) قرآن کریم را با رز ترین معجزهٔ پیغمبر اکرم صلی الله علیه وسلم گردانید و اعلام داشت که اگر کافهٔ انسانها و جنیات باهم جمع شوند و یک دیگر را یاری کنند تا مانند کتاب خدا(ج) بسازند نخواهند توانست.

راستی کتابی که خداوند(ج) خالق کاینات آن را اکمل گفته است، کتابی است که هیچ عالم و فیلسوفی را با آن یارای مقابله نیست. قرآن کریم ضابطهٔ حیات و قانون مکمل زندگی ساز جامعهٔ بشری است که جنبهٔ مادی و معنوی و جنبهٔ این جهانی و آن جهانی اجتماع بشری را یکسان در نظر داشته، میخواهد نظم جامعه را طوری برقرار نماید که هیچ مکتب فکری نتواند بمقابله‌اش برخیزد.

چون اسلام یک آیین اجتماعی است بناء امر میکند تا صفوف پیروانش چون بنیان مرصوص متحد و یک پارچه باشد و جای هیچ رخنه درآن باقی نماند تادشمن در آن نفوذ نماید. تمام احکام اسلامی مسلمانان را همیشه درس وحدت، یکپارچگی، صله رحمی و تعاون اجتماعی میدهد. خداوند بزرگ(ج) مسلمانان را باهم برادر خطاب میکند و این خود یک درس بزرگ اجتماعی است ارشاد خداوند(ج) است: به تحقیق خداوند(ج) کسانی را دوست میداود که در راهش چون بنیان مرصوص مقاتله میکنند همچنان میفرماید که همه یکجا به رسن خداوند(ج) (قرآن) چنگ زنید و باز به تأکید تکرار میکند که تفرق میکند.

بلی درس بزرگی و فورمول سترگی است که در اعمار یک جامعهٔ اسلامی نقش بس ارزنده دارد. خداوند (ج) در لفظ «جمیعاً» آیهٔ که بدان اشاره رفت حکمت خاصی گذاشته است چه اگر لفظ جمیعا نمیبود شاید چنین استنباط میکردند که فقط چنگ زدن به رسن خداوند(ج) شرط است خواه بصورت انفرادی صورت‌گیرد خواه بصورت اجتماعی اما خداوند حکیم(ج) پیش از پیش این اشتباه را جواب گفته است. در احادیث معلم بشریت(ص) نیز به تأیید وتعقیب آیات خداوندی نیز چنین درسهای اجتماعی داده شده است که: مؤمن برای مؤمن مانند بنیان است که بعض، بعض دیگر را محکم میسازد و همچنین فرماید دست (امداد) خداوند(ج) شامل حال جماعت است که از انفرادیت منع میکند و بسوی اجتماعیت فرا میخواند.

تاریخ‌شاهد است هرگاه مسلمانان بسوی تفرق گراییده اند دشمن ضربات کوبنده برایشان وارد نموده است، دور نرویم نتایج تفرق را در تاریخ چهار سال گذشتهٔ کشور بخون خفته مان که عفریت کمونیزم دست تطاول گرش را بسویش دراز کرده است جستجو

کنیم :

ملت ما که متأسفانه از دیر زمان بخواب غفلت فرورفته بود واز روح حقیقی‌اسلام چندان خبری نداشت و حکمروریان شیطان منش وقت در دور نگهداشتن شان از علم، سهم بسزایی داشتند زمامداران خود خواه زمان سعی میورزیدند که این ملت قهرمان را از علم بیخبر نگهدارند زیرا اگر مقتضیات اسلام را دانستند باز نخواهند گذاشت همچو طواغیتی علیه شان حکومت کنند. و هستی معنوی ومادی شانرا به یغما برند.

یورش قشون سرخ زنگ خطری بود که همهٔ ملت ما را از خواب بیدار ساخت . همه با داشتن یک روحیه بسیار عالی شمشیر از نیام کشیدند و بر پیکر اهرمن روسی تاختند و چنان پایمردی از خود نشان دادند که فصل تازه یی بر تاریخ اسلام افزوده شد و ابر قدرتی را که جهانیان در دور دست ترین نقاط جهان از آن در ترس و بیم بودند ، بزانو در آوردند .

این کار، کار آسانی نبود و نیست. صد ها هزار تن بخون غلتیدند هزاران خانواده به هجرت مجبور شدند و هزاران خانه و آبادی با خاک یکسان شد. محبس ها از پیر و جوان ، زن و مرد ، علما و روحانیون پرگردانده شد که در پشت میله های محبس به امید دمیدن سپیده دم آزادی بسرمیبرند وعده یی هم که از حیات و مماتشان سراغی نیست. این همه فدا کاریها و خود گذریها شاید برای کسانیکه درطول جهاد یکبارهم حاضر نه شدند وضع رقتبار دیار ما را مشاهده کنند ، خنده آور باشد ولی بمهای نا پالم که چون باران برسر ملت رنجور ما میبارد و حتی گاز های کشنده و فلج کننده یی که از جانب لشکر خونخوار روس در معرض استعمال قرار میگیرد از نظر هیچ کس پوشیده نیست اما متأسفانه که شهوت آزو شهرت بر چشم عده یی پرده انداخت دساتیر قرآنی وارشادات نبوی(ص) را در طاق نسیان گذاشتند سرنوشت ملت را نادیده گرفتند ، مردم مؤمن و ستمدیدهٔ ما را که فقط با یک احساس عمیق دینی و امتثال از حکم خداوند(ج) قیام کرده اند پارچه پارچه ساختند، از نیرویشان کاستند وکمر یکپارچگی و همبستگیش را خمیده ساختند .

این کار لکه ننگینی است بردامن تاریخ جهاد اسلامی ما و بدون شک بنیان گذاران این تفرق را مصداق این آیهٔ خداوند میشناسیم که فرماید : ولا تتخذوا آیات الله هزوا ط آیات خداوند(ج) را (نسبت عملی ننمودن) استهزا مکنید .

گرچه حق شنیدن در گوش کسانیکه حق متوجهش است تا اندازه یی گرانی حاصل خواهد نمود ولی بقول خداوند(ج) که فرماید : ای مسلمانان متعهد عدل و انصاف ، باشید اظهار حق کنندگان و بقول رهبر بشریت که فرماید : حق گویید اگرچه دربارهٔ نفسهای شما باشد و اینکه ساکت عن الحق را شیطان اخرس خوانده است حق گوییم که :

جز (حق) وظیفه نیست ما را
پروای خلیفه نیست ما را

دیدیم که اختلافات ناروا ضربات سنگینی بر پیکر ملت مستضعف ما وارد آورد لیکن خدا را شکر گذاریم که در جریان همین کشمکشها بالآخره مژدهٔ نوی بگوش ما طنین انداخت عفریت اختلاف بدست علمای داعیون و ملت مجاهد ما بجزای اعمالش رسید و شاهد رعنای اتحاد که ملت سلحشور و رزمندهٔ ما چندین سال در انتظار دیدارش بسر برد ، نقاب از رخ برکشید و چهره به عاشقانش نمود. حال که همهٔ ملت نتایج

بقیه در صفحه (٥٩)

مولوی محمد سعید

د جهاد فضیلت د نبوي احادیثو په رڼا کې

گرانو لوستونکو!

د شهید پیغام مجلې مدیریت په نظر کې لري د درنو لوستونکو خصوصاً معنوي مجاهدو ورونو او ځوانانو تنو تر ډیره چې د جهاد په ولیو سرو سنګرونو کې د روسي استعمار له سرې یرغل سره په جګړه بوخت دي تریوتني تسکین لاندې پرله پسې په زړه پورې مطالب نشر کړي چې لوی خدای د جهاد فضیلت او له بلې خوا د جهاد اصول پکې بیان شوي وي. هیله ده ګران لوستونکي او په خاصه توګه زموږ مجاهد ورونه ترې زیاته ګټه واخلي.

په درنښت

اداره

لومړی باید د جهاد کلمې سره آشنا شو : جهاد د لغت په لحاظ له مطلق مشقت او زحمت څخه عبارت دی او په شرعي اصطلاح کې د کفارو او مشرکینو په مقابل کې په ځان او مال سره مباشره «او یا معاونت» قتال او جګړې ته جهاد ویل کیږي چه د مواقعو او شرائطو په تناسب کتابت ، قول ، او مشورې «نظر ور کول» او داسې نور هم پکې شامل دي .

هر کله چه د انسانیت د تعمیر تکمیل او بشپړ والی د آسماني الهي هدایاتـــو او احکـامو د حاکمیت او د انسان خپل معبود او مربی ذات ته د پوره پوره تسلیمیدو پورې مربوط او موقوف دی چه دغه هدایات د انسانانو د ځان ، مال ، ابرو ، عزت د مصئونیت او د ټولې بشري نړۍ د حکیمانه اصولو په بنیاد په یو صف کې د درولو ضامن او ساتندوی دی چه له دینه پرته قدم او عمل قضاوت او معاشره ، اخلاق او عقیده ، فساد او بغاوت ، بد اخلاق او د انسانیت د هیکل مکروب بالاخره له مینځه وړونکی علت دی . نو حکیم خدای(ج) د انساني ټولنې دسالمیت او تمامیت پخاطرجهاد اوقتال د امتونوفریضه گرځولې ځو د انسانیت د مرکب جسم معلول اندامونه یا د دعوت د تداوی په نتیجه کې اصلاح او یا د معالجې د عدم امکان په صورت کې قطع او پرېکړل شي ځو د سرطان د مکروب په څیر د بشریت باقي جسم د مکروب د سرایت څخه سالم پاته شي چه دا مطلب او فلسفه رب العزت په خپل مقدس کتاب کې روښانه کړی لکه چه فرمائیلي دي : وقاتلوا حتی لاتکون فتنة ویکون الدین کله لله الایة . قتال او جهاد وکړی تـــر هغې چـــه پاته نشي فتنه(شرک) فساد اوشي

دین (تابعداری) او تسلیمی تموله
خاصَ خدای لره : د آیت کریمه
څخه څرګنده معلومـــه ده چـــه
جهاد او قتال د فساد او فتنی د
ختمولو او د الهی کلمو د لوړو
لو پخاطر فرض او واجب شویدی
نه صرف د انسان کشی په لحاظ
د جهاد او مجاهد مراتب او
اهمیت د لاندینی نبوی ارشاداتو
په رڼا کی اندازه کولای شو
حدیث عن ابی هریرة قال قال
رسول الله صلی الله علیه وسلم
مثل المجاهد فی سبیل الله کمثل
للصائم القائم القانت بأیات الله
لا یفتر من صیام ولا صلوة حتی
یرجع المجاهد فی سبیل الله متفق
علیه ترجمه: د ابوهریرة(رض) نه
روایت دی چه نبی کریم صلی
الله علیه وسلم فرمائلی دی د
خدای د لیاری د مجاهد شان په مثل
د همیشـــه روژه ساتـــونکی او
په لمانځه دریدونکی او لوستونکی
آیتونو د خدای لـــره چـــه نـــه
ستومانه کیږی د روژی او لمانځه
څخه تر هغی چه راستون شی د
خدای د لیاری مجاهد په مبارک
حدیث کی لومړی د جهاد او
مجاهد نوعیت بیان شوی چه د
فی سبیل الله کلمه پری دلالت
کوی او د دی کلمی د تشریح
لپاره لاندی د پیامبر اسلام ارشاد
کافی او پوره تفصیل دی حدیث
و عن ابی موسی قال جاء رجل
الی النبی صلی الله علیه وسلم
فقال : الـــرجـــل یقاتـــل للمغنم
والرجل یقاتل للذکر والرجل
یقاتل لیری مکانه فمن فی سبیل
الله قال من قاتل لتکون کلمة
الله هی العلیا فهو فی سبیل الله
متفق علیه د ابو موسی(رض)
څخه روایت دی هغه وائی چه یو
سړی رسول الله(ص) ته راغی
او وئی ویل یا رسوله د خدای
یـــو ســـړی د غنیـــمت پـــه
خاطر جنګیږی او یا د شهرت
لپاره او یا دا چه شجاع او قدر
من و ګڼل شی پس کوم یو د
خدای په لار کی دی پیامبر(ص)
اسلام او فرمائل : هغه څوک چه
جهاد (قتال) کوی د دی لپاره
چه د خدای کلمه لوړه شی پس
هغه د خدای په لیار کی قتال
(جنګیدل) دی دویم د مجاهد اجر
او ثواب (بدله) چه د همیشه
روژه ساتونکی، لمونځ کونکی او
په لمانځه کی قرآن لوستونکی حکم
لری او داځکه چه د الهی
شعائـــر و بقـــاء او د اسلامی
معاشری د اصلاح ، صلحی ،
امنیت باعث د خدای په لیاره کی
د هغه ذات د کلمی د لوړتیا
پـــه منظـــور او د تـــوانـــا
خدای د رضاء مندی په خاطـــر
جهاد او مبارزه ده نولدی کبله
اجر او ثواب یی هم هغه دی چه
د پیغامبر اسلام په پورتنی حدیث
شریف کی بیان شویدی د دی
سره سره دیته هم ملتفت کیدل
پکار دی چه د حدیث پاک مطلب
د خدای د لیاری د مجاهد اجر ،
ثواب او اهمیت ته اشاره ده نه
دا چه د جهاد په فریضه د مجاهد
د غاړی نور فرائض ساقطیږی او
یا نور فرائض او وجائب په خپل
خپل ځای اهمیت او ارزش لـــه
لاسه ورکوی بلکه د یو مجاهد
لپاره د خدای په لیاره کی د زحمت
ګاللو او ملحدینو (کفارو) سره
د مقاتلی او جنګیدو همدا مطلب
کیدای شی چه ټول انسانان
د یو معبود بندګی ، مالکیت ،
حاکمیت ته غاړه کښیږدی او د
سیاسی قدرت د لاس ته را وړلو
په وخت د لمانځه زکوة او نورو
فرائضو نظام نافذ او قائم کړی
نه دا چه جهاد د فریضی دا داء
په ډاډ د نورو فرائضو تارک
وګرځی چه پدی صورت کی دا
جنګیدونکی فاسق د دین نصرت
کونکی او ځان تباه کونکی حیثیت
لری زمونږ ډیر مجاهدین وروڼه د
مجاهد او جهاد د فضائلو او مقام
د بیان اوریدو او لیدو څخه داسی

پاتې په ۵۹ مخ کې

محمد معروف فروغگر

برهفتاد مرده‌ای که با عنوان قرن بلعیستم

دیوی که نیرنگهای ویرانگرش عالم انسانی را به گودال وحشت سقوط میداد، بیداد گر و استبداد پیشه ایکه عصیان نفس اماره باالسوء او کره خاک را به کوره آتشین تعذیبها مبدل کرده بود و جهان آب و گل را به گیتی خون و گل! شیطانیکه سائر حرکات اوفتنه می آفرید و آشوب برپا میکرد، خون میریخت و خانه ها را به غارت و یغما میبرد. ابلیسی که وسوسه های نمایش قدرتش ملل مستعضف‌جهان را به زنجیر کشید و انسان های محروم را اسیر عبودیت «مسکن لباس و نان». عزا زیلی که زبان کذب پرور و دروغ پراگنش جنتهای و همی خازن جهنم/ مارکس/ را در چشم جوامع فقیر مجسم میساخت و به دامهای محیلانه اش انسانهارا شکار میکرد. شریری که سراپای وجودش همه شربود و فتنه بود و آشوب، و سرزمینی نبود که در آن از طغیان او قصه نمیشد و حکایت پردازی، و پیش روی های آزمندانه‌اش‌بنام/ دوستی/هیچ‌قلمروی‌رازبادوباو آفت قانون (وحشت و اباحت وجنگل) بی نوا نمانده بود. اهریمنی که راه فرعون ـ شداد ـ نمرود ـ هامان هتلر ـ موسیلنی ـ چنگیزو... را دنباله روی میکرد و بر عمل کرد ظالمانه آنها خرده میگرفت و عملاً از عدم شدت آنها انتقاد میکرد و معتقد بود که اپشان نسبت به تشدش خیلی عقبتر بودند و نسبت به رفتار جابرانه اش سهل انگار تر مستکبری که استکبار جهانیش از ناسیونالیزم Nationalism حمل میگرفت، فاشیزم میزایید، تعدی خلق میکرد و نتیجه منطقی آن استثمار فرد از جامعه بود و بدین ترتیب حلقه های استعمار جهان خوار کمونیزم را در عمل پیاده میکرد و کاری نداشت جز استعمار، استحمار، استعباد و استغلال! فاشستیکه در جهت تحقق اهداف شوم زور گیری و صلاحیت نامحدوش از هر نوع جبر وا کراه و به زور قبولاندن کار میگرفت و اسرار میورزید که مقوله تنازع للبقا و در ردیف آن بقای ملل توانا و امحای ملتهای ضعیف امریست کاملاً پذیرفته شده و منطقی و پدیده ایست روشن و آفتابی!!! ناسیونالست تنگ نظریکه «روسی کردن» ملت های محکوم سرلوحه بر نامه های استعماریش محسوب میشد، دماغها را شستشو میکرد و تمام ذخائرعلمی و فرهنگی و اقتصادی و اجتماعی یک کشور را از بین میبرد و آن را «انقلاب کلتوری» مینامید. امپراطور خون آشامیکه در هر سرزمین محکوم عربده کرد و خون ریخت و فاجعهٔ برپا کرد و میخواست که تمام ذخیره های مادی و معنوی ملتها را بنام پیاده

کردن افکار مترقی ، اعمار جامعه نوین افکار پیشرو ببلعد ! جهان خواری که به سرزمین عرب رفت، تاخت و تاز های نا جوانمردانه مستقیم و غیر مستقیم نمود ، ملت فلسطین را آواره کرد ، مصر را محتاج ساخت و از یمنی که دو «یمن» ساخته شده بود ، در امر تفرقه بیند از و حکومت کن و حکمروایی نما ! مهارت خاصی نشان داده و فکرد و «یمنی» را هر چه بیشتر تقویه کرد ! به سرزمین حبشه رفت و آتش جنگ افروخت ، سومالی و حبشه را بخاک و خون کشید . به نیم قاره هند آمد به دولت مستقل اسلامی دست درازی کرد و غرض برآورده شدن آرمانهای غیر انسانیش کشور اسلامی پاکستان را به دو بخش تجزیه کرد ! عظمت طلبی که می خواست بر تمام کرهٔ زمین حکم روایی کند و تشکیل امپراطوری بزرگ روسی نماید . جهان را جهان نگویند بلکه «روس» گویند و طرز حکومت ان سوشل امپریالیزم روسی باشد . مناطق مختلف دور و پیش را به منظور رسیدن به آب های گرم بحر هند و به تصرف در آوردن ممالک «خلیج فارس» سر زمینهای نفت خیز عربی و اساساً بخاطر جلوگیری از زوال ابدی کمونیزم در افغانستان سرزمین عزیز ما را مورد تاخت وتاز قرارداد درجهت اشغال آن تلاش نمود . غافل از اینکه ملت مسلمان افغانستان تابع هیچ قدرت طاغوتی و متجاوز در هیچ یک از برهه زمانی نشده اند و نه این لکه کثیف را بر دامان سفید رسالت تاریخی اسلامی شان تحمل میکنند . اما چه باید کرد که گرگ دران قضاوت ندارد و چشم خفاش ظلمت پرست آفتاب را نمی بیند ! خبیثی که قلم از نوشتن نام آن شرم میدارد ، سر انجام بتاریخ ۱۹-۸-۱۳۶۱ هش روز چهار شنبه برج عقرب ، نیش عقرب جهنم بر تارکش حواله و او را گزیدن گرفت و به دوزخش فرستاد . و این جهان که امروز از فعالیتهای شیطانیش جولا نگاه اصحاب الاخدود گردیده و رونقگاه فرعون و نمرود از شرش ایمن شد . روحش در جهنم باد . ممکن خوانندهعزیز با نام این خون آشام آشنایی کامل داشته باشد اما بد نیست اگر بگویم که «بریژنف» بود .

اطفال ما نیز از بمباردمان قشون خونخوار روس ایمن نیستند

ج. س

په تیر پسې

زمونږ د سپیڅلي جهاد په اوږدو کې

علمي نیمګړتیاوې

عوامل او اسباب :

دویم عامل : د تربیې نشتوالی :

په تیره برخه کښې مو دا خبره په تفصیل سره وڅېړله چې زمونږ د ټولنې دیني عالمان، د دیني پوهې په ګړولو او د دیني علومو په تدریس کښې له بې‌شمیره ستونزو سره لاس په ګریوان وو، دواک او قدرت له څښتنو څخه په کلې توګه ایستل شوي وو - توان ئې نه درلود چې د اسلامي علومو د درس او تدریس لپاره هغه شان قدم واخلي چې د دې علومو سره ښائي او په کوم شان چې د دې علومو زده کړه له اول څخه پیل شوې وه.

نو لدې کبله په ټولنه کښې چې د زده کړې او ښودنې کوم کار روان وو د شکلیاتو په اعتبار که څه هم یو څه وه. مګر د واقعیت او حقیقت له مخې هغه، هغه زده کړه نشوای کیدای چې د دې ټولنې د ستو نزو او مشکلاتو په حل کښې ئې لږ څه ګټه اغوندی اثر درلود ای شوای

هغه زده کړه پدې معیار نه وه چې د ټولنې خلک له اسلام او اسلامـــي علـــومو سره پـــه پوره توګه اشنا کړای شي. د زده کړې هغه روش د دې وړنه وو چې زمونږ د ټولنې وګړي د جهل او ناپوهي له تو روتیارو څخه را بهر د پوهې، علم، سیاسي شعور، درک او پیژندنې خورا ځلاند او روڼ څراغ په لاس کښې ورکړي.

هغه زده کړه پدې ونشو توانیدای چې د ټولنې خلک پدې و پوهوي چې څوک ئې په رښتیا دول غم خوړونکي، دوستان او واقعي ملګري او څوک ئې وینه خوړونکي، او غوښو ته ناست د دوستانو په لباس کښې لیوان او شرمښان دي.

وئې نشو کولای چې دا ټولنه دزواجي، سلوکي، او میراثي بد بختیو څخه خلاصه د ورورۍ، اخلاص او په قانوني او اصولي بستونو ولاړه ټولنه ترې جوړه کړای شي.

هو! بې‌شمیره عوامل وو چې زمونږ ټولنه ئې په رغم څخه پور ته ستونزو سره مخامخ کړې وه. که خدای دول مهمو عواملو ته به ئې په لاندې څو درېښو کښې ګوته ونیول شي.

۱- د علومو غیر اسلامي ویش :

سره لدې چې قرآن کریم د انسانانو دستر لار ښوونکي درالیږلو په هکله فرمائي :

وما ارسلناک الله رحمة للعالمین :

مونږ نه ئې لیږلی مګر د ټول عالم لپاره رحمت معنا دا چې د اسلامي دین راوړونکي پیغمبر د ټول عالم بشریت لپاره د خوښۍ، سعادت او نیک بختیو زیری دی.

د اسلام پیغمبر د همدې لپاره

را لیږل شوی دی چی انسانانو ته د ژوند اصول او اساسی کربنی ور په گوته کړی ، د ورځنیو پیښو ، داخلی او خارجی اړیکو ، اقتصادی ، اجتماعی ، فردی او ټولنیزو مسألو په هکله ورته واضح او روښانه اصول د روښانی او مم فرمائی :

لقد من الله علی المؤمنین اذبعث فیهم رسولاً من انفسهم یتلوا علیهم آیته ویزکیهم ویعلمهم الکتب والحکمة . وان کانوا من قبل لفی ضلل مبین ط

سورة ال عمران (۱۶٤) آیه

په تحقیق سره الله جل جلاله په مؤمنانو ډیر لوی احسان کړی دی چی د دوی په مینځ کښی ئی یو له دوی څخه داسی پیغمبر ورلیږلی دی چی دوی ته د الله جل جلاله آیتونه اور وی ، د دوی ژوند سنبالوی ، هغوی ته کتاب او پوهه ورښائی ، پداسی حال کښی چی د وی پخوا لدی په ښکاره گمراهیو کښی وو او سره لدی چی قرآن کریم د خدای د دین د حاکمولو لپاره مسلمانان مکلفوی چی باید د دښمنانو نو د مقابلی لپاره ټول ممکن وسایل برابر کړی ، او امر ورته کوی چی (واعدو الهم الایه) چی پدی برخه کښی د چاکو ، توپک ، گولی ، توپ ، ټانک ، الوتکی ، هاید روجنی او ــ بمونو او نورو جنگی وسایلو د جوړولو لپاره د امر همغه کلمة استعمالوی چی د لمانځه ، روژی، زکات ، حج او نورو عباداتو په هکله ئی استعمال کړی ده لدی خوا برسیره پردی چی د لمانځه دا داکولو وروسته د خدای په ځمکه کښی د خوړیدلو امر شوی دی . د دنیوی ژوند وسایلو ته ئی د (فضل الله) نوم ورکړی دی چی یوربښتینی او په خدای مؤمن انسان باید لکه څنگه چی د خدای د رضا د ترلاسه کولو لپاره جومات ته ځی همدا ډول باید رضاء ئی د ځمکی له مختلفو کونجو نو څخه ترلاسه کړی .

دا اسلام ، او اسلامی دین دی چی انسانان ئی د ژوند واقعی او ربښتین معنا ته متوجه کړی دی د ژوند ټول اړخونه ، یا په بل عبارت ټول هغه اصول چی انسان ورته د ژوند له پیل څخه تر پایه پوری اړتیا لری ، په خورا ځرگند ډول بیان کړی دی .

خو :

دا زموږ د ټولنی بد بدبختی وه چی دلته علم په دوه بر خو وویشل شو . یوی برخی ته ئی د دینی علم نوم او بلی برخی ته ئی د دنیوی علم نوم ورکړ شو .

یوی مدرسی ، ښوونځی او مکتب ته ئی د دینی علومو مدرسی نوم ورکړ ، او هغه بله ئی د دنیوی علومو د مدرسی په نوم و نوموله .

دا یوئی د دینی علومو عالم وباله ، او هغه بل ئی د دنیوی علومو عالم .

که څه هم دا ویش خورا پخوانی دی ، خو په لومړیو وختونو کښی چی هلته مسلمانان اسلامی اصولو ته زښت زیات متوجه وو ، هومره خطرناک نه برښیدلو.

په هغو وختونو کښی که څه هم یو څوک به ډاکتر ، انجنیر ، دهقان ، تجار او یا د بل کوم کسب خاوند وو ، خو د اسلامی معلوماتو او د دینی پوهی سره مینی او علاق به ئی هغه په خلکو کښی د یو با اخلاقه او اسلام پیژندونکی عالم په صفت ور پیژندلو .

خو د وختونو او زمانو په او وښتو ، او د استعماری قوتونو د لاس وهنی په نتیجه کښی دا ویش هومره خطرناک او مهلک ثابت شو چی د دی د وه اړخونو ترمینځ جلا والی ورځ ، په ورځ

هوم‌ره زیات شو چې بالآخره د دښمنۍ او عداوت مرحلې ته ورسید.

او دعامو مسلمانانو په ذهن کښې دا خبره د یو حقیقت په څیر ثابته شوه چې دینې او دنیوی علوم یو له بل سره هیڅ یو ځای کیدای نشي.

نو لدې کبله له یوی خوا وینو چې د دې دواړو ارخونو د زده کوونکو او استادانو ترمینځ جلا والی هغه ځای ته رسیدلی دی. چې چا دینې او اسلامي علوم لوستلی دی. هغه نه یوازې دا چې له دنیوی مسایلو، دنیوی علومو سره هیڅ اشنائی نه لري خورا دښمنی هم ورسره لري.

او د همدغه خیال او فکر لپاره قرآنی آیتونه او نبوی أحادیث هم د دلیل په توګه راوړي چې ګنې د دنیا په کارونو کښې ګوتې وهل بې دینی او اسلام مخالفه کار دی.

او په ځینو ځایونو کښې به کله ناکله د اسلام دنیا جوړوونکې دین لمن هوم‌ره را لنډه شو چې جومات د دروازې نه اخوا ټول کارونه له خوراک، څښاک، کالیو، کار او کسب څخه نیولی تر نورو ضروری شیانو پوره کولو ته به هم دنیوی او بالآخره شیطانی کار ویل کیدلو او هغه بل

به چې کله هم د آکسیجن او هایدروجن نوموونه زده کړل او د همدغوعلومو مکتب اوښوونځي ته به ولاړ، نو نه یوازې دا چې له اسلامي علومو څخه به ئې څه زده نه وو بلکې د دښمنۍ په خورا ګرم سنګر کښې به هم ورسره ناست وو.

له بلې خوا وینو چې کله دغو دواړو استادانو خپل دا لوړاو او چت فکرونه نور وعامو خلکو ته را نقل کړي دي نو د انسان د عورت پټوونکي کارګر ته د (جولا) او د انسان د خیرو پا کوونکي کار کوونکي ته د (نائي یادم) او هم نورو و ته د (رنګریز، نداپ، تیلي، موچي، او داسې نور نوموونه چې دعامو خلکو په مینځ کښې د حقارت، ذلت او سپکوالي نښې دي ورکړل شوي دي او هم هغه چا ته چې د اسلام په سیوری کښې ژوند ئې زیات خوښو ولو د شیخ، صوفي او نور هغه نوموونه چې دعامو خلکو په مینځ کښې په حقارت تری تعبیر کیدلو ورکړل شول دا جلا والی بالآخره هغه ځای ته ورسید چې ځینې مسلمانان له اسلام څخه خورا نا خبره اوځینې نور بیاله دنیا او دنیوی ژوند سره بیخي بې اړیکو وو.

همدا په وخت وو چې اسلام دښمنو قوتونو تری ګټه واخیسته او په کار ئې شروع وکړه له اسلام نه د نا خبرو پسې تر هغو شول ترڅو ئې دا په مغزو کښې ورته کینو له چې اسلام ژوند نشي جوړولی، اسلام یوازې د آخرت دین دی او بس.

نـو ځکه زمونږ پـه اسلامي تـاټوبی کښې د کمونیـزم، سوسیالیزم، ناسیونالیزم او نورو ایزمونو بازار خورا ګرم وو.

او په هغو نورو عالمانو ئې همدو مره خواری وکړه چې جیبونه ئې ورته د (کفر) له غوندارو ور ډک کړل، چې هر څوک لپا خوا دی خوا خوله خلاصه کړي، ورو ئې شړي، اوس چې زمونږ ګران اسلامي هیواد د دغو دواړو نا پوهو او غیر اسلامي فکرونو د نتیجو په اور کښې سوزی، او د اسلامي مقدس جهاد لوړې روحیې، د دواړو برخو زیات خلک راویښس کړي، خپلو خطا وو، او سهوو ته ئې متوجه کړي دي، او پوه شوي دي.

چې مونږ دواړه نه وو، پوه شوی، رښتیني او واقعي اسلام بل څه دی.

دا هغه اسلام دی چې د ژوند

ټول اړخونه ، سنبالوی، عبادات، معاملات او ټول ورځنی مسایل حل کوی .

نو داسلام د دښمنو قوتونو چی پدی برخه کښې ئې همدا کار په یو بل اسلامی هیواد کښې له ماتی سره مخامخ شوی وو ، او نوی تجربه ئې کار اچولی وه .

دلته ئې هم د خپلو مزدورو گوډا گیانو او نا مسلمانو عناصر په خوله غږ پورته کړی دی چی دین ، بیل شی دی ، او سیاست بیل .

او وائی چی :

مونږ دین منونکی یو ، دین ته موغاړه ایښې ، همغه دین عملی کوو چی خدای را لیږلی دی ، خو سیاست هغه سیاست عملی کوو چی نور پرمختللی انسانان ئې عملی کوی .

دلته نو اوس بیا پوره دقت او خیر کتیا پکار ده ، پوره پوهه ، او ژوره کتنه پکار ده ، چی مسلمانان بیا له هغه دښمن څخه چی پرون تری داړل شوی وو ، نه داړل شی ، که څه هم ځینی لنډ فکری خلک به دی ټکی ته هومره زیات متوجه نه وی .

او دا خبره به بابیزه گڼی چی وویل شی دین بیل شی دی ، او سیاست بیل اویا به دا اختلاف او جلا والی هومره مهم نه گڼی چی د افغانستان د آزادی حاصلولو قوت دی پری په دوه یا څو ډلو وویشل شی .

مگر د حقیقت له مخی دا د همغه پخوانی غیر اسلامی ویش، پر مختللی نوم، جلا او نوی تعبیر دی او بس .

اوس چی د لوی خدای جل جلاله په فضل زمونږ مسلمان او په خدای مین مجاهد ولس په خورا مړانه سره د دغه غیر اسلامی ویش له نتیجو سره مقابله کوی .

نه ! که د اسلامی جهاد لار ښوونکی هسته دغه خطرناک پیل ته پاملرنه ونکړی ، د دغه غیر اسلامی ویش اثراتو ته متوجه نشی ، او د مجاهد ولس په روزنه او تربیه کښې په خورا اخلاص ، جدیت ، او پوره هلو ځلو سره برخه وا نه خلی ، دا اټکل او تخمین لری ندی چی یو ځل بیا به دا منزل له سره شروع کوو او یو ځل بیا به له همدغو ستونزو سره مخامخ کیږو ، لکه څنگه چی نن ور سره د الجزایر قهرمان او مجاهد ولس مخامخ دی .

۲- د غیر اسلامی نظامونو غلطه تربیه :

زمونږ د ټولنی نا مسلمانو واکدارانو د ولس د روزنی په هکله هومره خیانت کړی دی چی تر ټولو نورو خیانتونو ، او جنایتونوئی دا خورا لوړه درجه لری .

ځکه دی نا مسلمانو واکمنو له خپلو امکانیاتو او وسایلو څخه چی په لاس کښې ئې درلودل ، د ملت د بچیو د ذهنونو د روښانولو لپاره هیڅ کارندی اخیستی .

او که پدی هکله ئې کوم گوډ گوندی قدم اخیستی ، هغه هم یوازی او یوازی په همدی تکل چی د خپل دربار او فاسد قدرت د دوام لپاره تری استفاده وکړی.

مونږ په تاریخ کښې لوستلی دی چی د دی اسلامی ناتوبی واکدارانو به خپلو هغو درباری شاعرانو ته چی د حاکم او پاچا د زور ، قوت ، ښایست او بد اخلاقیو د ستایلو په هکله به ئې شعر او یا قصیده ولوسته ، د سرو او سپینو زرو هدیی ور کولی .

او دا مولاهم لوستلی دی چی دربارونه به یوازی او یوازی له همدغو درباری بی ضمیرو شاعرانو څخه ډک وو ، شپه او ورځ به ئې د پاچا ، د پاچا د اولادی ، د اسونو ، سپیو ، بازونو او د فساد

د نورو وسیلو د حرکاتو څار نه دوله ، او که به نی چی پری سترګی ونښتی یا به ئی پری لویه او اوږده ترانه اوستلی وه ، او د تحفو لپاره به ئی دبی علمه، ولی مغرور او ځان خو ښوونکی دربار ته ور وړاندی کړه .

په همدغه تاریخ کښی مو دا هم لوستلی دی چی کوم با ضمیره ، با احساسه ربښتیی مسلمان شاعر به په خپلو شعرونو کښی د ولس غوښتنی او احساس و نغښتل ، هغه به له وطن څخه شړل کیده ، له ربړو نو او ستونزو و سره به مخامخ کیده .

د دربار ، او درباری شاعرانو او ادیبانو د تحفو او هدیو بازار پداسی وخت کښی په سرو او سپینو ګرم وو چی د علم او پوهی ، مدرسی ، او ښوونځی ، له بی شمیرو مشکلاتو سره لاس او ګریوان وو ، مالی توان کتاب او کاغذ ئی نه درلود ، د کتابونو د چاپو لو وسایل ورسره نه وو .

د خوراک او کالیو په برخه کښی یوازی او یوازی په چندو او خیراتونو متکی وو .

خو دا د هغه وخت دربښتینو او مسلمانو عالمانو همت، او حوصلی وی چی د دی تولو ستونزو سره، سره ئی د علم څراغ روښانه کړای شو .

زمونږ د ترانی فاسدو او اسلام دښمنو واکدارانو چی کله هم د علم او پوهی په نوم کارته څه کړی ده ، نو هغه شان قدم ئی اخیستی دی چی د علم او پوهی پرځای ئی خلک د نا پوهه ، جهل ، فساد بد اخلاقیو او غیر انسانی کړ نو سره آشنا کړی دی .

مونږ ولیدل چی هغه ښوونځی او پوهنځی چی په دولتی ساحه کښی تشکیل شوی وو، له یوی خوائی علمی اړخ هومره ضعیف او ناتوانه وو چی د دو لسمو او شپاړ سمو ټولګیو د زیاتو فارغانو په توان کښی نه وه چی پوه دی ، او خورا معمولی لیکنه و کړای شی ، د ساینس ، اجتماعی، او تاریخی معلوماتو خبره خوبیخی لری وه .

له بلی خوا تعلیمی پروګرامونه د ملت د اسلامی پاکی او سپیڅلی روحیی سره بالکل مخالف وضع کړی شوی وو .

پدی ښوونځیو او پوهنځیو کی د اسلامی علوسو د زده کړی معیار هغی مرحلی ته رسیدلی و چی زیاتو لسانسه فارغانو نشو کولای چی لږترلږه قرآن کریم له مخی تلاوت کړای شی ، او یا کم ترکمه دا وداسه لمانځه او نورو اسلامی ارکانو له فرضو اوسنتو څخه پوه شی .

د قرآن کریم ترجمه او تفسیر او یا د نورو فقهی معلوماتو لرل خو د امکان څخه لری بریښیدنو .

پدی ښوونځیو او پوهنځیو کښی د دی پرځای چی د دی قهرمان او مجاهد ملت د تاریخ ښکلی او ځلانده پاڼی و لوستل شی ، له لومړی ټولګی څخه تره آخرنی کال د لیانس پوری یوازی او یوازی د تیرو فاسدو پاچاپانو د عیش ، او عشرت کیسی لوستلی کیدی ، د خپل وخت د خاینو ورونو داخ د دب ترانی پکښی تکراریدی نه پکښی د دی قهرمان او مجاهد ملت د جهادونو څه یادونه وه ، او نه ئی د هغو سربښندنو چی د اسلام د ستر او مقدس دین د خپرو لو لپاره ورکړی دی ، څه لیکنه پکښی کړی وه.

اسلام دښمنه حرکتونه پکښی د ملی او قومی مقاومتونو په نوم یاد شوی وو ، او اسلامی او دینی قیامونه پکښی دښمنی او پر دی قیامونه ښوول شوی وو .

لدی ورا خوا دا مدرسی ،

ښوونځي او پوهنځي د فسق ، فساد او بې حيائۍ هډې او مرکز و نه وو، د قهرمان او مجاهدولس پاکې او سپيڅلې لوڼې پکښې بې پر دې ، او بې حيا کړای شوې، او هلې ځلې رواني وې چې اسلامي ستر او حجاب برسيره پر دې چې په ښوونځيو او پوهنځيو کښې ورک شوي وو ، له عام ولس څخه ئې را ټول ، او د غيرتي ، او مړنې مسلمان ولس د غيرت او مړنتوب احساس تل لپاره له منځه ولاړشي .

د تربيې ، فساد ، او بې علمې پدغسې محيط کښې ښه شرايط برابر وو چې ځوان نسل ته هر ، (ازم) لاس را اوږدکړي،ځينې په سرو ، اوشنو دوکه کړي ، او ځينې نور بيا په ځو روبلو او پيسو واخلي .

۳- د اسلامي علومو په نوم د فنونو او فلسفو لوستنه :

لکه څرنگه چې زمونږ د ښوونځيو او پوهنځيو زده کړه د ټولنې د تقاضو او د وخت او شرايطو په نظر کښې نيولو سره ، نه وه مرتب شوې ، او لدې ارخه راولاړ مشکلات د ټولنې د بدبختيو فساد او وروسته پاتې کيدلو مهم اسباب گڼل کيږي .

همدا ډول زمونږ د ټولنې د اسلامي علومو زده کړه هم له خورا زياتو نيمگړتيا وو څخه ډکه وه، هغه مدرسې او مؤسسې، درسونه او جوماتو نه چې د اسلامي علومو درس او تدريس پکښې روان وو ، که څه هم د ټولنې په علمي کولو او علمي روښانتيا کښې ئې په کمې اعتبار خورا مهم رول لوبولې دی ، خود کيف له مخې ، هومره کم او نا څيز وو چې د ټولنې په مينځ کښې د اسلامي علومو پوهان د گوتو له شمير څخه زيات نه وو .

ډير پيښيدای شو چې په يو کلي ولسوالي او علاقه داري کښې دې له يو څخه زيات څو په اسلام پوه ديني عالمان وي .

د اسلامي علومو د زده کړې ليار خورا بې فايدې او بې مطلبه او اوږده کړی شوی وه ، عربي ژبه چې د اسلامي علومو په زده کړه کښې د کلي حيثيت لري ، او زده کړه ئې د نور و خارجي ژبو په نسبت خورا اسانه ده، خو زمونږ په ټولنه کښې د عربي ژبې د زده کړې لپاره اوسنې او لومړنې اصول هومره او اوږده اينوول شوي وو چې د دې ژبې زده کړې به يوازې د صرف په علم کښې څو کلونه تيريدل او د نحوې په هکله به ئې هومره اوږ دې او مفصلې شرحې لوستلې چې اصلاً به زده کړې په ډيرو ستونزو سره درک کولای شوه چې دې عربي ژبه لولې له يوې خوا به چې د اسلامي علومو زده کړې اقتصادي ستونزو را گير کړي وو د کتابونو او د پوه استاد د پيدا کيدلو مسئله به هم په مخ کښې وه .

د کاليو او خوراک ملاماتوونکې هر مشکلات به ترې را چا پير شوي وو . نو د صرف او نحوې او اوږده او جنجالي سوالونه او ځوابونه به ئې خلاص کړل د بديع ، بيان او معاني له اوږدو او سختو مثالونو او شعرونو سره به مخامخ شو د دې پر ځای چې منطق ئې د استدلال او استدراک قوه ورپيا وړې کړې د سقراط ، افلاطون او نورو يوناني فيلسوفانو په قضيو ، قياسونو ، او حکمتونو کښې به هومره اوږ درا گير شو چې سپين ږير توب څخه وړاندې فارغيدل به ئې محال گرځولې وو.

لدې او ورسره نورو مروجو او اوږدو او مفصلو بحثونو څخه به چې خلاصيدلو عمر به ئې هم خوړلې وو د ځوانۍ قوت او

پاتې په (۵۰) مخ کې

مولوی محمد نعیم ثاقب

بد بینی به دیگران از نظر اسلام

بدون شک قرآن کریم برای انسان ، راه ها و طرز های ادارهٔ هر پهلوی زندگی را نشان میدهد که در ضمن هر یک از هدایات آن فوائد و لطائف بسیار عمیق مرموز است .

حالا که موضوع مورد بحث مأله بد بینی است لذا این موضوع را در ضمن آیهٔ کریمهٔ بررسی مینماییم آیهٔ کریمه میفرماید یا ایها الذین آمنوا اجتنبوا کثیرا من الظن ان بعض الظن اثم یعنی ای کسانیکه ایمان آورده اید از بسیاری از گمانهای بد پرهیز نمائید از حیثیکه بعض از گمانها بی بنیاد است .

خداوند تبارک و متعال در آیهٔ کریمهٔ فوق مطلقا گمان را منع ننموده بلکه از گمان زیاد و هر قسمی ، پیروی کردن را منع فرموده و علت آنرا اظهار کرده که بعض گمانها گناه و جرم میباشد بناء لازم است تا قبل از تحلیل همه جانبه موضوع گمان کرده نشود تا به خیثیت فرد و اجتماع صدمه نرسد .

واضح است که گمان انواع و اقسام متنوع داشته و حکم هر یک از دیگری متفاوت است .

یکی از اقسام گمان آن است که از حیث اخلاق اسلامی مورد ستایش قرار گرفته و پیامبر اسلام در احادیث زیادی چنین گمانرا توصیف و لازمهٔ اسلامیت یک مسلمان دانسته است محبت داشتن و گمان نیکو کردن نسبت به پیامبران و عموم مسلمانان و همچنین حسن ظن در حق افرادیکه هیچ راه معقول برای سوء ظن در بارهٔ آنان نباشد .

دیگری هم گمانی است که در زندگی اجتماعی ازان لابدی بوده و هیچ چارهٔ نیست که بغیر ازان معاملات اجتماعی به پیش برده شود ، در تنازعهٔ بین دو نفر که دعوی آنان پیش قاضی میرود قاضی فیصلهٔ خود را در موضوع بر مدعی علیه در صورت شهادت دادن دو نفر شاهد از طرف مدعی صادر مینماید درین صورت حکم بنا بر ظن غالب شده است همچنان در دیگر فیصله های معاملاتی محاکم به ظن اغلب حکم میکنند نه به یقین ثابت .

علاوه ازین، بدگمانی دیگری نیز هست که در عین حال جائز و از جملهٔ جرم محسوب نمیگردد مثل گمان بدی که در بارهٔ فرد و یا گروهی که در کردار و روش آنان علامات و نشانیهائی دیده میشود که از حیث اعمال ناپسند، ایشان مستحق حسن ظن نمی باشند ولی برعکس برای سوء ظن در بارهٔ ایشان دلائلی وجود دارد در چنین حالت شریعت اسلامی تقاضا نمیکند که از سادگی کار گرفته و در حق انان حسن ظن کرده شود ولی حد و

غایهٔ چنین بد گمانی را تعیین نموده می فرماید که از شر چنین افراد باید خود را نگهداشت و به این اکتفا باید. کرد و زیاده ازین علیه آنها هیچ اقدامی را اجازه نمیدهد.

یگانه گمان بدی که قرآن کریم آنرا بد و مذموم قرار داده گمانی است که دربارهٔ کسی بلا موجب صورت گیرد در حالیکه هیچ علامهٔ بران نباشد و یا قول و عمل کسی که احتمالات متعددی را دارا بوده هم تأویلی ویا تأویلات صحیح داشته باشد و هم تأویل فاسدی ولی از تأویل نیکوی آن صرف نظر شود وبه تأویل فاسد محمول گردد.

ازین تجزیه و تحلیل اشکار میگردد که بعضی از گمان ها نیکو و محمود بوده و بعض دیگر آن مذموم و نا پسند ولی مطلوب قرآن کریم در آیهٔ فوق قسم اخیر بوده که واقعا یک خصلت بسیار فضیحی است که آبرو، عزت، تقوی، احترام، پاکی، شخصیت و انسانیت انسانرا لگد مال میکند و تمام محیط را برای افراد سالم آن نا سازگار میسازد. افراد بدبین هزاران هزار نقاط روشن، خوبیها و نیکوئیهای متعدد یک انسانرا نادیده گرفته و به نقطهٔ واحد یکه در مقاسیه بانقاط روشن دیگر در فیصدی هم نمی آید متوجه میگردند.

همه می فهمند که جان و مال، ابرو و عزت هر فرد از افراد مسلمان محترم است و هر گونه تجاوز و عمل بان حرام می باشد ولی در آیه متبرکه به تحریم دیگری اشاره نموده چنین میفرماید که حیثیت هر فرد از افراد جامعهٔ اسلامی حتی در قلب و اعماق فکری و قضاوت درونی ما نیز محترم است و هیچ کسی را از مسلمانان سزاوار نیست که در درون قلب خود به حریم پاک مسلمان با بدبینی و بد گمانی و پندار و گفتار بیجا تجاوز نماید بگفتهٔ سید قطب شهیدرح «حدود سزای امنیتی که اسلام برای جامعهٔ اسلامی بوجود آورده به جان، مال، و ابرو منحصر نبوده بلکه علاوه ازین امنیتهای سه گانه امنیت چهار می نیز وجود وارد و خداوند(ج) آن را نیز از انسان مسلمان مطالبه‌داردکه‌آنهم امنیت از نظر قضاوتهای دیگران است» یعنی افراد دیگر را در محیط فکر و اندیشهٔ خود مورد هجوم افکار و قضاوتهای بد، بی جا و ناروا قرار ندهند تا احترام و شخصیت او علاوه بر مرحلهٔ عمل و خارج حتی در محیط افکار دیگران محفوظ بماند ازین نظر اسلام هر گونه سوء ظن، بد گمانی و بد بینی را که منجر به لکه دار نمودن شخص در محیط فکر و پندار ما میشود حرام نموده و دستور داده که جامعهٔ با ایمان از هر گونه سوء ظن نسبت به دیگران خود داری ورزد.

پیامبر بزرگ اسلام در یکی از پر شور ترین خطابه های خود که حضرت ابن عباس‌رض روایت کرده است می فرماید «که این کدام روز است! مردم جواب میدهند یوم الحرام است باز رسول الله(ص) میفرماید که این کدام ماه است؟ جواب میدهند که شهر الحرام است باز می پرسد که همین کدام شهر است؟ میگویند بلد الحرام «کعبه» است. سپس پیامبر میفرماید که خون، مال، عزت‌شمابالای‌یکدیگرتان‌چنان‌حرام است مثل حرمت تان درین روز درین ماه درین شهر (مکه) یعنی خداوند تجاوز به خون، مال ابرو و عزت مسلمانرا حرام نموده و هرگز اجازه نداده است که کسی از مسلمانان بالای مسلمان دیگری بد گمانی کند و یا به گفتار بد دیگران، در حق وی گوش داده و در دائرهٔ فکر خود به او نسبت ناروا بدهد.

اگر این مرز های امنیتی در

پر تو حکومتها و سازمان های اداری تأمین میگردد ولی امنیت از نظر قضاوت مردم در حق مردم جز در سایه ایمان عمیق بخداوند عملی نمی شود زیرا محیط و حدود حکومتهای مادی مردم منحصر بظواهر است و جلو گیری از تجاوزات فکری ، نظری و باطنی از حریم قدرت عوامل مذکور خارج میباشد فقط و فقط ایمان بخداوند است که میتواند جلو این گونه تجاوزات را بگیرد .

زیرا ایمان داریم که خداوند علیم و به غامض ترین اسرار خبر دار است از کار گاه های بیرون و قلبی انسان آگاه است : «وهو الله فی السموات وفی الارض یعلم سرکم وجهرکم» یعنی و او خداوند است در آسمان ها و زمین اعمال خفی و اشکار تانرا میداند .

حالا چون تا اندازه ئی اصل بد بینی توضیح گردید به جوالب منفی دیگر آن باید پرداخت و آن اینکه: اولتر از همه بد گمانی به خود انسان بدگمان عودت میکند زیرا افراد بد گمان نمیتوانند اعمال دیگران را هم خالی از غرض و الودگی تصور نمایند. همهٔ افراد بد گمان در همهٔ اوقات و از منه در رنج و تکلیف روحی زندگی خود را بسر میبرند و سوز و گداز و خیال همواره انان را شکنجه میدهند .

مردم بد گمان نه تنها با این مشکل مبتلا میگردند بلکه رشتهٔ الفت دوستی و خیر خواهی را نیز با مردم می گسلانند و بر اثر گمان بدی که به دیگران دارند و آنها را خاین و خطا کار پندارند مجبور میگردند تا هر گونه روابط خود را با آنها قطع نمایند .

افراد بد بینی بدیگران همه وقت انزوا اختیار نموده و کناره جویی میکنند و به خاطر ترس و بیمی که از مردم دارند هرگز نمی توانند با کسی انس و الفت بگیرند .

بد بینی بدیگران آفت خیلی ها بزرگ برای سنجش صحیح و درک حقایق بوده و هیچ گاه مردم بد بین نمی توانند و نخواهند توانست منطق معقول را درک نمایند بلکه یک نوع مرض و اختلال در طرز تفکر و ادراک انان بوده ازین حیث نمیتوانند در موضوعی بطور مستقل و ، خردمندانه و واقع بنیانه قضاوت و فیصله نمایند .

بد بینی از جملهٔ امراضی ساری و تباهکنی است که نه تنها خود بین را بلکه همنشینان او را نیز آلوده نموده و تمام نقائص آنان را نیز انعکاس میدهد .

و نه تنها در روح انسان اثر بد می گذارد بلکه نظر به ارتباطی که بین جسم و روح است تن انسان نیز از گزند و زیان آن سالم نمی ماند .

شاید همه مردم دیده وتجربه کرده باشند که بد گمانیهای بی مورد به اولاد ، همسر و ملازمین و کارگران کارخانه ها و خدمهٔ منازل و همه ما دونان را به خیانت و جنایت دعوت میکند زیرا کنجکا و یهای زیاد سرپرست خانه و همسرو کارخانه دار بر اثر صور و اشباح خیانت و کار های زشت و بد را در نظر آنها مجسم میسازد و فکر خیانت را در فکر و دل آنها تجدید میکند زیرا دیده شده است . که زیردستان مورد سوء ظن قرار گرفته عاقبت دست درازی بخیانت کرده اند .

ازین حیث در دین مقدس اسلام بد بینی را نسبت به هر فرد مسلمان و لو قریب باشد یا بعید زن باشد یا مرد همسر باشد یاپسر حرام گردانیده شده و این حرمت فوائد زیادی را در بر دارد .

سید رسول

شورای اقتصادی کومیکان و استثمارگران کرملین

قسمت دوم

مسکو پایتخت امپراتوری

شورای اقتصادی کومیکان بحیث یک سازمان منطقوی بعد از مرور چند سال از ساده ترین شکل اداری اش تکامل یافته به صورت یکی از بغرنج ترین سازمان های اقتصادی جهان در آمده است.

این سازمان که روی انگیزه های سیاسی تشکیل گردید و در اولین مرحله، هدفش حل و فصل چند موضوع محدود منطقوی بود حالتی را بخود گرفته که از چندین طریق سلطه اقتصادی روسیه را بر ممالک اقمار تحقق بخشیده است. ارتباطات دوجانبه روسیه و هر یک از ممالک اقمار، روابط چندین جانبه روسیه و ممالک اقمار بصورت کل وبالاخره روابط ذات البینی ممالک اقمار از طریق (کومیکان) باعث شده که منطقه از هر نقطه نظر منروی گردیده بر روسیه متکی گردد.

کومیکان دارای دفاتر اداری و غیر اداری میباشد که مطالعه تفصیلی همه آنها و اینکه قدرت واقعی در دست کدام یک ازین دفاتر میباشد مشکل است اما اشاره به دفاتر مهم که در رأس اداره قرار دارد خالی از فائده نخواهد بود.

به اساس نشرات ممالک اقمار، عالی ترین ارگان غیر رسمی کومیکان عبارت است از جلسات غیر منظم سران دول مذکور که بنام (کنفرانس احزاب کمونیست) یاد میگردد. تاریخ تشکیل این کنفرانس ماه (می) سال (۱۹۵۸) میباشد. این ارگان غیر رسمی که کدام وظیفه و صلاحیت مشخص ندارد در جلسات اش موضوعات منطقوی و بین إلمللی را مورد بحث قرار میدهد.

سایر دفاتر عمده (کومیکان) عبارت اند از جلسهٔ مستشاران، کمیته اجرائیه شورای کمیته ها کمسیون های دائمی و سکرتریت یا دارالانشاء. کومیکان علاوه بر دفاتر مذکور دارای ارگان‌های غیر رسمی که دارای وظائف مخصوص اند نیز میباشد. مثلاً مؤسسات مختلف، کنفرانس های متعدد و دفاتر فرعی وسازمان هایی که ارتباطات شان با کومیکان بصورت رسمی و قانونی تعیین نگردیده از زمره دفاتر و سازمان های اند که بر ساختمان اداری کومیکان افزود گردیده در طرز العمل آن پیچیدگی های را بوجود آورده اند.

جلسهٔ مستشاران که از عالی ترین ارگان های رسمی کومیکان میباشد عبارت است از گرد هم آئی نماینده های دولتی که از طرف هر عضو به این جلسهٔ ارسال میگردد وظیفه دارد مسائل عمده کمپ کمونیزم را مورد بر رسی

قرار دهد. همچنان فعالیت های دارالانشاء و سایر دفاتر مادون ، تحت این جلسه صورت میگیرد . جلسهٔ مذکور دارای صلاحیت‌های وسیع تقینی بوده میتواند به اتفاق آراء دفاتر فرعی تازه را تشکیل دهد .

کمیته اجرائیه کومیکان نیز که یکی از عالی ترین ارگان های اجرائیوی آن سازمان است که در سال (۱۹۶۲) به غرض جای نشینی (کنفرانس نمایندگان ممالک عضو) کومیکان بوجود آورد . اعضای کمیته مذکور را نمایندگان دائمی اعضای کومیکان که معمولاً معاون رئیس شورای وزیران نیز میباشند تشکیل می دهند . کمیته اجرائیه کومیکان دایماً در مسکو تشکیل جلسه داده فعالیت های خود را از آنجا تنظیم مینماید . این کمیته دارای صلاحیت عالی در مورد تعیین سیاست و پیشنهادات لازم کومیکان بوده مکلف است فیصله های شورای مستشاران را در طول زمان جلسات قبلی و بعدی عملی نماید . هماهنگ نمودن پلان‌های اقتصادی علمی و تخنیکی و نظارت و رهنمائی امور تحقیقاتی کمیسون‌های دائمی و دارالانشای کومیکان نیز از وظایف کمیته اجرائیه میباشد.

مرکز دارالانشاء کومیکان نیز مسکو است . این ارگان عالی اداری از ابتدای تشکیل در سال (۱۹۵۲) تا حال توسط روس ها اداره میشود (ان-وی-فادیف) که عضو کمیته مرکزی حزب کمونیست روسیه است از سال (۱۹۵۸) تا حال بحیث منشی کومیکان ایفای وظیفه مینماید .

دارالانشاء کومیکان در یکی از آسمان خراش های مسکو در کنار دریای مسکووا (Moskva) قرار دارد . به اساس ماده (۱۰) منشور کومیکان، دارالانشاء مکلف است جلسات سایر ارگان ها را ترتیب و تنظیم نماید . دارالانشاء بر صورت تطبیق فیصله های ارگان های کومیکان و عملی نمودن تصامیم خود دارالانشاء نیزنظارت مینماید . تنظیم امور اقتصادی ، سیاسی و اداری کومیکان از طریق دارالانشاء صورت گرفته نظارت و سلطه آن امور اداری کاملاً اشکار است . روسیه که یکی از اعضای کومیکان است از امتیازات بیشتر برخوردار بوده از طریق دارالانشاء و منشی کومیکان که دائم روسی بوده است بصورت مستقیم بر این سازمان و از طریق آن بر امور اقتصادی و سیاست‌های اقتصادی ممالک اقمار مسلط میباشد. مرکز دارالانشاء مسکو است که بصورت پایتخت غیر رسمی امپراطوری در آمده است .

شورای کمیته ها نیز که شامل سه کمیته عمده میباشد یکی از ارگان های باصلاحیت کومیکان به‌شمارمی اید. این شورا وظیفه‌دارد

این هم از جملهٔ وسایط نقلیه دشمن که به دست مجاهدین راه حق بغنیمت در آمده است

فعالیت های اقتصادی ، علمی و تخنیکی کومیکان را تنظیم نموده پیشنهادات و رهنمائی های لازم بعمل آرد . سه کمیته هماهنگی پلان گذاری ، کمیته هماهنگی علمی و تخنیکی و کمیته تهیه و تدارک مواد خام و مواد تخنیکی از جمله اعضای شورای مذکور میباشند .

کمیته پلان از عمده ترین ارگان های کومیکان ، بعد از شورای مستشاران وکمیته اجرائیه، میباشد. این کمیته تمام امور پلان گذاری ممالک اقمار را تدوین نموده مسوده آنرا به مقامات عالی تقدیم مینماید . در واقع این اداره مرکز واقعی قدرت و سلطه غیر مستقیم در ممالک اقمار بحساب می آید . هم آهنگ ساختن پلان‌های انکشافی روسیه و ممالک اقمار ، تشخیص ضروریات داخلی روسیه ساحات صنعتی که باید در ممالک اقمار انکشاف یابد ، تهیه و تدارک منابع مواد خام و . . . همه از وظایف این کمیته است مرکز ان مسکو و قسمت اعظم امرین و مدیران آن روسی میباشد .

کمیته همکاری‌علمی وتکنالوژیکی یکی از فعال ترین کمیته های عضو شورای کمیته ها ست که بر بیش از (۵۶) مؤسسه تحقیقاتی و علمی ممالک اقمار نظارت دارد . مرکز این کمیته که به دو شعبه فرعی تقسیم گردیده نیز مسکو میباشد . استخدام و اعزام ماموربن فنی از طرف مرکز کمیته صورت میگیرد. مؤسسات تحقیقاتی این کمیته و دفاتر فرعی آن در ممالک اقمار قرار دادند که بصورت خود کار اداره آنرا عهده دار میباشد .

کمیته تهیه و تدارک مواد خام والات تخنیکی سومین عضو شورای کمیته ها را تشکیل میدهد . این کمیته وظیفه دارد تا مسائل عرضة و تقاضا را هم آهنگ نموده امور را طوری تنظیم نماید که مواد نایاب و منابع تهیه آن تعین گردد .

هر سه این کمیته ها بصورت مجموع شورای کمیته‌ها را تشکیل میدهد که منشی آن معمولا یکی از اعضای حزب کمونست روسیه بوده بر امور تسلط داشته است . روس ها ازین طریق توانسته اند نظارت شانرا بر امور اقتصادی ممالک‌اقمار تحقق‌بخشند ودیکتاتوری مؤسساتی را بوجود آرند .

کمیسیون‌های دائمی که بالنوبه بیست و دو شعبه که هر کدام آن تنظیم امور مختلّف را بعهده دارد ، تقسیم گردیده است . فعالیت های کمیسون های دائمی که تحت نظارت دارالانشا درسکو تنظیم میگردد ساحه وسیع تهیه غذا ، صحت ، زراعت ، تجارت خارجی ، *تعمیرات احصایه ، امور پولی و . . . را احتوا مینماید .

از جمله بیست و دو کمیسیون فرعی الی کمیسیون های دائمی نه ۹ کمیسیون آن بر علاوه دفتر مرکزی در مسکو قرار دارد . دفتر کمیسیون‌های انرژی اتومی، صنایع فلزی ، تجارت خارجی ، خدمات عامه ، صحت ، احصایه ، اسعار و امور مالی ، پوست و تلگراف و انرژی برق همه در مسکو قرار دارند و از آنجا از طریق دفاتر فرعی در ممالک اقمار اداره امور را در دست دارند .

از جمله کمیسیون‌های‌که درسکو قرار دارند ، کمیسیون انرژی اتومی، اسعار امور مالی، احصایه، پوست و تلگراف از اهمیت خاص و فوق العاده برخوردارند که به روس ها قدرت اداره قوی را داده اند .

مؤسسات نیمه مستقل کومیکان نیز ازجمله مراکز عمده قدرت‌اند. این مؤسسات که تعداد شان به سه مؤسسه می رسد عبارت اند از مؤسسه عیار نمودن صنایع با معیار های قبول شده صنعتی ،

موسسه بین المللی وارسی از مشکلات و موانع اقتصادی نظام جهانی سوسیالیزم مؤسسه تحقیق در امور (منجمنت) یا تنظیم صنعتی بین المللی که با الترتیب در سال های (۱۹۶۲—۱۹۷۱ و ۱۹۷۵) — تشکیل گردیده و مراکزان در مسکو قرار دارند مؤسسه عیار سازی صنایع وظیفه دارد که به ممالک اقمار هدایت دهد تاصنایع شانرا طبق معیار های تمام ممالک منطقه در وقت معین عیار سازند . این عمل باعث گردیده که صنایع ممالک اقمار راه مشخص روسی را تعقیب نمایند این روش بر همه ممالک اقمار تحمیل گردیده اما رومانیا به این سیاست موافقت ننموده این مؤسسه را به خاطر سیاست های ضد اقتصاد ملی ممالک عضو به رسمیت نشناخته است .

مؤسسه وارسی (مشکلات و موانع اقتصادی نظام جهانی سوسیالستی) به یک مشکل عمده و اساسی مواجه است . این مشکل عبارت است از معرفی نظام پولی و سیستم نرخ گذاری که با اصول مارکیزم موافق باشد. روسیه و ممالک اقمار تاحال نتوانسته سیستم نرخی بغیر از نظام غربی را بکار برند لذا پیچیدگی های را بوجود آورده که در موقع اش از آن بحث خواهد شد .

گرچه مؤسسات مذکور که در مسکو قرار دارند مکلف اند توجه بیشتر شانرا متوجه رفع مشکلات و موانع نظری وعملی امور تطبیق کمونیزم نمایند اما درعمل این مؤسسات مصروف تحت نظارت داشتن تحقیقات علمی ممالک اقمار اند تا نگذارند این طرز فکر که کومیکان بحیث وسیله استثمار بدست روسیه است) شایع گردد . مؤسسات مذکور بطور همیشگی سعی می ورزند که روش تحقیقاتی ممالک اقمار را به نفع کومیکان تنظیم نموده کتاب‌ها و رسائل را به چاپ برسانند تا در تقویت -خوشبینی مردم منطقه نسبت به تیوری های اقتصادی روسی و طرز العمل کومیکان موثر تمام شود .

(۳)

ایا روسیه اروپای شرقی را استثمار مینماید؟

موثر ترین عوامل در روابط عمومی روسیه و ممالک اقمار عبارت از تفاوت نفوس ، وسعت نفوس ، منابع طبعی و قدرت نظامی روسیه و ممالک اروپای شرق بصورت انفرادی و دسته جمعی میباشند . با در نظر داشت این تفاوت ها و اهداف سیاست خارجی روسیه روابط ذات البینی ممالک بلوک طبعاً بطور غیر متناسب بر قرار گردیده و ممالک مذکور بصورت حتمی تحت سلطه یک ابر قدرت قرار گرفته اند ،

هر رابطه غیر متناسب و متکی بر یکدیگر به جانب قوی و نیرومند فرصت این را میدهد که از وضع استفاده نموده جانب ضعیف را تحت استثمار قرار دهد .

در مورد اینکه روسیه در ساحه سیاسی و نظامی بر تمام اعضای اروپائی کومیکان مسلط میباشد کدام تردیدی وجود ندارد و این موضوع با مطالعه (کمنترن) و (پکت وارسا) اشکار گردید . اما در مورد اینکه ایا روسیه در ساحه اقتصادی هم چشم به استفاده جوئی ها دارد و ممالک مذکور را تحت استثمار مستقیم اقتصادی هم قرار داده یا خیر باید تحقیق صورت گیرد . با مطالعه تاریخ اقتصادی منطقه به این سوال جواب مثبت خواهیم داد و این موضوع را بیشتر از طریق مطالعه قضایای مستند که به منظور باهم مرتبط ساختن منطقه و استثمار آنها از طرف ستالین صورت گرفت بخوبی میتوان درک کرد .

برای توضیح بیشترمفهوم استثمار به بحث طولانی تیوریکی تعریف های گونا گون و ذکر مثال های متعدد ضرورت داریم . اگر تنها مفهوم لغوی استثمار را که

(بهره برداری) است در نظر گیریم بحث ما مختصر گردیده فرصت این را خواهیم داشت که به شرح اصل مطلب بپردازیم . این بهره برداری ها حتماً نا جایز وغیر عادلانه بوده یک جانب معامله از جانب دیگر به نفع خویش بهره برداری مینماید .

بهره برداری های سیاسی ، نظامی ، تجارتی و . . . و یک شخص و یا مملکت حاکم از محکوم تحت هر عنوان ، استثمار میباشد .

قدیمترین نوع استثمار و بهره برداری جمع آوری پول از مستعمره و استفاده مستقیم از منابع طبعی آن بوده استعمار گرو دولت زور گو با وضع مالیه های تحمیلی بر ملت تحت استعمار ، به غارت ثروت ها پرداخته به بهره کشی های ناجایز اقدام مینماید .

ملت تحت سلطه ای قدرت زور گو و نیرومند خارجی ، که یا از طریق فتوحات و یا کدام طریق دیگری سلطه خویش را بر قرار نموده ، مکلف است از قراء و مردمش پول به هر شکل میتواند جمع نموده به جانب حاکم تحویل دهد .

اما با تغیر چهره استعمار ، استثمار گران امروزی به طرق تازه به استثمار دست میزند . آنها تحت عنوان (غرامات جنگ) این پول را بدست میاورند و از آن چنین توجیه مینمایند که جانب شکست خورده جنگ ، متجاوز و ظالم بوده لذا باید خساراتی که به جانب غالب وارد گردیده پرداخته شود . به این ترتیب میخواهند جنایت را لباس تقوی پوشانده به دد منشی خویش ادامه دهند .

اینکه پرداخت غرامات و خسارات جنگ تا چه حد قابل توجیه است و یک مملکت چه وقت میتواند ادعای غرامات را نماید موضوع جدا گانه است و هم اینکه پرداخت غرامات و به اصطلاح قدیم باج چه تأثیرات منفی بر اقتصاد باج ده می گذارد نیز از مسائل خاص اقتصادی است که به تفصیل آن ضرورت نداریم .

روسیه بعد از جنگ جهانی دوم به حیث یکی از ممالک فاتح بر اروپای شرق مسلط گردید . ممالک این منطقه که دشمنی های تاریخی با روسیه دارند در طول زمان جنگ با روس ها جنگیدند اما بعد از شکست شان مجبور بودند که باج های کمر شکن به روس ها بپردازند .

گرچه غرامات جنگی را که دول فاتح غرب از المان و متحدین اش بدست اوردند اکثراً به شکل پرداخت نقدی بود اما روس ها برعکس به ممالک مغلوب لست های اجناس را تحویل داده از انها خواستند که باید غرامات جنگی را با صادر نمودن جنس های مصرفی و تولیدی بپردازند . زیرا روس ها فکر نمودند که اگر از ممالک مذکور پول نقد درخواست نمایند ممالک اروپای شرق مجبور خواهند بود اموال شانرا در بازار های آزاد به فروش برسانند که این امر باعث تماس های آزاد ممالک اروپای شرق شده بعد از اندک مدت به خود مختاری خویش نائل خواهند شد . لذا روس ها برای اینکه توانسته باشند از یکطرف غرامات جنگ را بدست ارند و از جانب دیگر تجارت خارجی ممالک مذکور را در انحصار خویش آورده انها را منزوی سازند ، از ممالک مذکور درخواست نمودند که غرامات جنگ را به شکل صادرات اجناس به روسیه بپردازند .

از جانب دیگر صنایع روسیه در حال و رشکستگی بود و ستالین مجبور بود جهت احیای آن از منابع خارجی کمک گیرد . تهیه

مواد مصرفی ، بکار انداختن مواد خام و تبدیل آن به مواد صنعتی از توانائی فابریکه های روس بیرون‌بود لذا قرار داد های‌مختلف با ممالک اروپای شرق امضاء نمودند تا مواد خام خویش را به آنجا صادر نموده قسمتی تولیدات آنرا در برابر پرداخت غرامات و قسمت دیگر آنرا از طریق تعهدات تجارتی شان تصاحب نمایند. این نیرنگ ستالین موثر واقع شده تهداب سلطه اقتصادی روسیه را بر اروپای شرق اساس گذاری نمود.

یکی از طرق دیگر که ستالین به استثمار ممالک اقمار می پرداخت بوجود آوردن شرکت های سها می بود که معمولا در خاک ممالک اقمار واقع گردیده . شرکت ویا کمپنی مذکور بر خلاف اینکه باید طبق ضروریات و یا پلان انکشاف ملی عیار میگردید به کار می پرداخت یعنی پلان انکشاف ملی طبق برنامهٔ شرکت مذکور عیار میگردید.

شرکت های سها می مذکور باید از پول مشترک روسیه و آن مملکت تشکیل میگردید. اما روس ها در هیچ یک از شرکت های به اصطلاح سهامی پول نقد سرمایه گذاری ننمودند. بلکه سهم روسیه از مدرک پول غرامات که باید آن مملکت می پرداخت تادیه میگردید. مثلا سهم روسیه در تمام شرکت های که قبلاً ملکیت المان ها شناخته شده و در یکی از نقاط خارج از آن مملکت واقع بود از مدرک پول غرامات جنگی به (۱۵) در صد میرسید (۱۵) در صد تولیدات این شرکت ها به روسیه و (٤۹) در صد آن به مملکت که شرکت در آن قرار داشت تعلق میگرفت. قسمتی از (٤۹) در صد سهم مملکت مذکور جهت تکمیل عوارض ماشین ها تلافی استهلاک و خدمات عامه کار گران شرکت به مصرف می رسید در حالیکه (۱۵) در صد سهم روسیه بصورت کامل به آن مملکت تحویل داده می شد. شرکت های سهامی که ستالین در ممالک اروپای شرق تأسیس نموده بود با شرکت های امریکائی در ممالک حوزه (کرابیین) مشابهت های نزدیک دارد.

یکی از عواملی که به اقتصاد ممالک ضربه زد تحمیل روش اقتصادی روسیه جهت احیای صنایع جنگ زده منطقه بود. روس ها در زمان بعد از جنگ جهانی دوم میکوشیدند صنایع ثقیله و صنایع تولید ماشین را به هرقیمت ممکن انکشاف دهد. این سیاست که جهت آماده‌گی و مقابله روسیه با غرب روی دست گرفته شد قسمت اعظم سرمایه ها را که باید جهت رفع ضروریات حیاتی ممالک اقمار مصرف میگردید بخود اختصاص داده باعث شد که عواقب و خیم آن در دهه ای (۱۹٦۰) در اقتصاد ممالک اقمار منعکس گردد.

صنایع ممالک اقمار طوری عیار گردید که احتیاجات اولیه صنعتی را رفع نموده در پیشبرد آن سهم اساسی بعهده گیرند. مثلا مصالح صنعتی روسیه در سیاست صنعتی چکوسلوا کیا و المان شرق تأثیر مستقیم داشت و آن ممالک به ساختمان اشیای می پرداخت که باید به روسیه صادر میگردید. چکوسلوا کیا که در زمرهٔ ممالک اروپای شرق ، در صنایع ثقیله و تولید ماشین الات از همه پیشرفته تر بود قسمت اعظم از ضروریات ماشینی روسیه را تأمین مینمود. برعکس چون کارخانه های المان شرق توسط روس ها به خاک روسیه انتقال داده شده توانائی تولیدات ثقیله آن مملکت را ضعیف ساخته بود ، صنایع المان شرقی نسبت این ضعف به

تولیدات صنایع سبک مثل سامان و لوازم کم وزن کشتی رانی، راه اهن، برق و صنایع ظریفه مصروف بوده آنرا به روسیه صادر مینمود. تولیدات صنایع ثقیلهٔ المان شرق در سال (۱۹۵۸) پائین تراز سال (۱۹۳۹) بود در حالیکه تولیدات صنایع سبک آن مملکت که به خاطر رفع ضروریات عاجل روس ها انکشاف یافته بود از سطح تولیدات سال (۱۹۳۹) به مراتب بالا بود به این ترتیب پلان انکشافی صنایع المان شرق و چکوسلوا کیا طبق ضروریات روسیه عیار شده و یا مثلاً تمام رشته های باغبانی و نساجی بلغاریا جبراً به خاطر رفع حوائج روس ها به سبزی های تازه و تهیه لباس انکشاف داده شد در حالیکه صنایع کیمیاوی و تصفیه نفت پولند انکشاف داده شده بود ساندر و را و سخ (Sandor Ausch) یکی از اقتصاد دانان معروف هنگری می نویسد که:

(تصامیمی که ساختمان اقتصادی هر یک از ممالک را صورت بخشید روی روابط دو جانبه اقتصادی مخصوصاً روسیه شوری استوار بود. این تنها به خاطری نبودکه روسیه در فابریکه ها و تجارت اروپای شرق سهم بزرگی را داشت بلکه به علت اینکه این مملکت توانائی تهیه مقدار زیاد مواد خام که در فابریکه های اروپای شرق به مواد پخته تبدیل شده دوباره به روسیه صادر میگردید را نیز داشت... این امر باعث می شد که تصامیم یک جانبه اتخاذ شده مشکلات و ضروریات جانب مقابل نادیده گرفته شود ...)

توجه بیشتر در انکشاف صنایع ثقلیه ممالک اروپای شرق یا ممالک اقمار به خاطری صورت میگرفت که:

حکمرانان روسیه‌فکر می نمودند پالیسی اقتصادی را که انها در پیش گرفته اند از نقطهٔ نظر ایدیولوژی مطابق اصول اساسی مارکسیزم بوده و بصورت عموم برای ممالک تازه سوسیالستی جهان مفید و قابل تطبیق می باشد.

تحمیل روش اقتصادی روسیه بر ممالک اقمار از نقطهٔ نظر سیاسی هم ضروری بود زیرا روس ها با بر قرار نمودن روابط دو جانبه با انها ممالک مذکور را از هم دور نگهداشته سلطه روسیه را تحقق بخشیدند مسکو از نزدیکی ممالک اقمار خوف داشت و سعی می ورزید اتحاد های دو گانه یا سه گانه ای را در امپراطوری خنثی و ممالک مذکور را بر روسیه متکی سازند.

اتکاء ممالک اقمار بر روسیه مخصوصاً در زمان تحریم اقتصادی غرب به روسیه حیاتی بود. روس ها با به انحصار کشیدن صنایع و تجارت اروپای شرق احتیاجات صنعتی و بحران قوای بشری اش رفع ساخت. صنایع ثقلیه را از ممالک صنعتی مثل چکوسلوا کیا و مواد خورد و کوچک را از المان شرق و مواد خوراکی را از هنگری و پولند بدست می آورد. لذا عیار نمودن پلان های انکشافی ممالک مذکور باید طبق خواسته های روس ها و رفع حوائج ملی شان عیار میگردید.

سیستم نرخ در معاملات کومیکان که از طرف روس ها تحمیل شده است از سیستم نرخی بازار های جهان فرق می نماید. سیستم نرخی کومیکان یک سیستم ثابت بوده به اساس قرار داد های دولتی برای مدت معین تعین میگردد. قوانین اقتصادی در تعین نرخ معاملات بلوک کمونیزم تاثیر ندارد بلکه معمولاً به اساس نرخ های رائج قبلی در بازار های جهانی صورت میگیرد. مثلاً به اساس قرار داد های که در سال

بقیه در صفحه (۵۲)

سخیداد فائز

تربیهٔ اولاد

ترجمه از منابع عربی

آیهٔ (۲) سورهٔ الملک بصراحت ابلاغ میدارد که هدف از خلقت مرگ و زندگی بعد از طی مراحل آزمایش ، تعیین عناصر (احسن عملاً) میباشد تا بدینو سیله ذواتیکه تربیهٔ اسلامی یافته و عملا از قوانین و ارشادات الهی و اخلاق محمدی پیروی مینمایند از کسانی تفکیک گردند که راه و رسم شیطان و طاغوت مآبان را برگزیده و بحیث مکروب تباه کن، موجودیت و بقای جامعهٔ فاضله را که از مدرسهٔ عدالت گستر قرآن درس آموخته و برنگ تربیهٔ مکتب اسلا ی آراسته شده باشد تهدید مینماید ، هکذا علت غائی وفسلفه اصلی رسالت پیامبرالوالعزم رحمة للعالمین حضرت محمد(ص) رشد و تکامل نیروی مکارم اخلاقی می باشد چنانچه در یکی از ارشادات انسان ساز محمدی(ص) به این حکمت ارزشمند تصریح بعمل آمده میفرماید : (بعثت لا تمم مکارم الاخلاق) تنها و تنها برای تکمیل مکارم اخلاق معبوث و فرستاده شده ام .

از دو اصل اساسی فوق اسلام استنتاج می‌شود که تزین به زیور اعمال حسنه و صفات پسندیده و تخلیق به اخلاق خجسته از نگاه اسلام بقدری ارزش عالی داشته کـه مرگ و زندگی تمام زنـده جانها روی آن استوار است و ختم المرسلین ، امـام انبیاء حضرت محمد صلوات الله علیه وسلم نیز بغرض بر آورده ساختن همین هدف بزرگ و ارزنده خلعت رسالت پوشیده و بمنصب عالیمقام رهبری عالم بشریت توظیف شده است تحلی بـه اخلاق نیکـو و آراستگی بلباس تقوی و اعمال حسنه در حقیقت نام دوم تربیهٔ اسلامی بحساب می آید ، تربیت یافتگان مکتب اسلام و آراسته شده‌گان به زینت تقوی الفاظ مترادف بوده و مصداق آن باهم یکیست روی این تحلیل به این نتیجه میرسیم که حکمت خداوند از پدیدهٔ مرگ و زندگی و رسالت پیامبر بزرگ تربیهٔ کافه به اخلاق اسلامی است و بس ازینرو بصراحت باید گفت که تربیه از نگاه اسلام بارز ترین مقامی داشته و مؤثر ترین نقشی در تنظیم حیات جوامع و ملل بجا میگذارد لذا لازم دانسته شد که در مورد تربیهٔ نسل بشری از طـریق نشریات اتحـاد اسلامی مجاهدین افغانستان خدمتی صورت گیرد و تحت عنوان (تربیه اولاد) به جنبه های مختلف تربیه از قبیل تربیهٔ ایمانی ، تربیه نفسی ، تربیه اجتماعی ، نربیه سیاسی ، تربیه جسمی، تربیه عقلی و تربیهٔ روحی اولاد روشنی انداخته شود، اینک مطالبی دریـن قسمت تقـدیم میگردد ؟

۱- مسؤلیت تربیهٔ اجتماعی :

هدف از تربیهٔ اجتماعی ، عادی

ساختن اولاد است که از نخستین مراحل حیات خود با آداب فاضلهٔ اجتماعی و اصول عالی نفسی ناشی از عقیدهٔ مستدام اسلامی و شعور عمیق ایمانی رابطهٔ نا گسستنی خویش را قائم سازد و با تصمیم قاطع آنرا بر خود التزام نماید تا نسلی را تقدیم جامعه کند که مظهر تعامل نیکو، نمونهٔ آداب حسنه ، عقل سلیم و رسیده و دارای تصرفات عاقبت اندیشانه و شخصیت ارزندهٔ بوده باشد .

شکی نیست که این مسؤلیت نه تنها بمهمترین مسؤلیت تربیت دهندگان و پدران در مقابل اولاد بشمار میآیـد بلکه این تربیه عصارهٔ تربیه های ایمانی، اخلاق ، نفسی ، وغیره میباشد زیرا تربیهٔ اجتماعی اولاد با چنان سلوک و وجدان بار می آورد که ادای حقوق ، التزام اداب ، مسابقه در خدمات اجتماعی ، اتخاذ سیاست صائب و برقراری تعامل حسن با دیگران را جزء از وظائف عملی و قسمت عمدهٔ از برنامهٔ زندگی خود می سازد .

در عالم واقعیت تجربه ثابت ساخته که سلامتی اجتماع و هکذا استحکام همبستگی اجتماع و نیرو مندی بنیان آن با سلامتی افراد اجتماع و آمادگی آن برای قربانی بغرض دفاع ارزشهای اجتماعی ارتباط لاینقطع دارد ، روی همین ملحوظ اسلام به تربیهٔ اجتماعی اولاد که مهذب و دارای سلوک و بر خورد خوب بار آید عنایت قابل ملاحظه ای نموده است .

شواهد انکار نا پذیر تاریخی نشان میدهد که بعد از تکمیل تربیه و تقدیم تربیت یافتگان بجامعه ، شخصیتهای ارزنده ، هوشمند ، منضبط ، انقلابی و تاریخ ساز باب جدیدی را باز نموده و با تحول بنیادی و همه جانبه گلیم هر گونه بد بختی و فساد را بر چیده و باب نوین شهادت و خوشبختی را بروی همه باز کردیده است .

فریضهٔ تربیت دهندگان است که آستین جد و جهد را برزنند تا مسؤلیت عظیم خویش را در قسمت تربیهٔ اجتماعی بوجه احسن ایفا و بدینو سیله در بنیا نگذاری کاخ رفیع جامعهٔ اسلامی بر مبنای فضائل اخلاق ، ایمان راسخ و تربیهٔ عدالت گستر اجتماعی سهم ثمر بخشی داشته باشند .

بدون شک در هر تربیه وسائل خاصی جهت رسیدن تربیت دهندگان بهدف تربیتی به کار گرفته شود ، بنا بر این برماست تا در صدد تشخیص و تدارک وسائلی بر ایم که با استفادهٔ عامی ازان هدف عالی تربیهٔ فاضلهٔ اجتماعی برسیم . از نگاه برخی از دانشمندان ، تربیهٔ فاضلهٔ اجتماعی در امور چهار گانه ذیل خلاصه میگردد :

۱- غرس اصول عالی نفسی .

۲- التزام آداب اجتماعی ،

۳- مراقبت و انتقاد اجتماعی .

٤- مراعات حقوق دیگران .

۱- غرس اصول عالی نفسی

اسلام پایه های تربیهٔ فاضله را در نفوس انسانها صغیر ، کبیر ، مرد ، زن ، جوان و پیر قائم ساخته و پایه های این تربیه را بر قواعد ثابت نفسی و اصول دوا مدار تربیتی استوار نموده است . بدون این تربیه، شخصیت اسلامی بمرحلهٔ اتمام نمیرسد و از رشد و تکامل باز میماند و بغرض ایجاد اصول نفسی در افراد و گروهها ، اسلام طرق ثمر بخش و وصایای الهام دهندهٔ را بر نامه ریزی نموده تا تربیهٔ اجتماعی به نیکو ترین صورتی بسرحدنهائی خود توصل ورزد بدینو سیله جامعه با روحیهٔ تعاون ثمر و همبستگی وثیق و ادب عالی و دوستی متقابل و انتقاد سالم آراسته گردد .

اینک مهمترین اصول نفسیکه

اسلام در جهت تحقق آن تلاش دارد :

۱- تقوی

تقوی نتیجه حتمی و ثمرهٔ طبیعی شعور ایمانی عمیقیست که بمراقبت خداوند(ج) پیوند و رابطه مستحکم دارد . و خشیت از او تعالی و ترس از عذاب پروردگار و امید بـه ثـواب و مغفرت خالق مقتدر و مهربان از آن منشأ میگیرد .

و تقوی چنانچه دانشمندان تفسیر کرده اند عبارت است از : (خداوند به کارت نبیند که از آن بازت داشته و در کاری غایبت نیابد که به آن ماموریت ساخته است)

و برخی گفته اند تقوی (با عمل صالح از عذاب خداوند کناره جوئی و در خفا و اشکارا از او تعالی خشیت . .) است .

به اساس همین اهمیت تقوی قرآن کریم در بسیاری از آیات بینات خود به آن امر فرموده و مصرانه به آن دعوت کرده است حتی هیچ صفحهٔ قرآن از کلمهٔ تقوی خالی نخواهد بود .

از همین نگاه اصحاب با صفای پیامبر(ص) و سلف صالح(رض) به آن عطف توجه بیشتری داشت و بمنظور رسیدن به این مقام عالی جد و جهد زیادی مینمودند و با راز و نیاز آنرا از بارگاه خداوند(ج) مسئلت میکردند و درین مورد از همدیگر استفسار و توضیح میخواستند . چنانچه روزی حضرت عمربن خطاب(رض) با ابی بن کعب چنین گفت و شنودی داشت :

حضرت عمر : ایا راهی را طی نکردی که دارای خارها باشد ؟

ابی بن کعب : مسلماً این صحنه امتحان را سپری کردم .

حضرت عمر : چه مقاومتی را در طی این طریق از خود نشان دادی ؟

ابی بن کعب : با مردانگی تمام همه نیروی خود را صرف کردم.

حضرت عمر : تقوی همین است .

(باقی دارد)

دسته سنگسلاک دالی

اطفال خرد سال ما نیز احساس پیکار علیه دشمن دارند عکس فوق بیانگر این واقعیت است .

فدا محمد "فایض"

شهید گوید:

زمانیکه ابر سیاه ظلم و جور آزمندان میرفت تا روی آسمان نیلگون کشور را بکلی بپوشاند و روی خورشید آمال ما را تیره نماید و عروس آزادی را خفه سازد، آن دمیکه ناموس دین و وطن تحت تهدید لگد مال دژخیمان قرار داشت، آن وقت که از هر سو ناله و فریاد ستمدیدگان بلند بود و آتش آه مظلومان زبانه میکشید و چون آذر گشسب مینمود، همه جابریدن و دریدن و شکستن و بستن و سوختن آغاز گردید و چنین مینمود که تاریخ قرن هفت دیار ما باز تکرار میشود، تو گفتی چنگیز است که بر بلاد اسلامی یورش آورده است کشتار و ویرانی امر عادی گشت. راستی چنگیزی که از چنگیز قرن هفت در خون ریزی و ویرانی سبقت جست.

آری!

در چنین وضع رقتبار و در چنین فضای تیره و تار ناگه صدای (الله اکبر)بگوشم رسید. ندایی بود ملهم جنبش، دعوتی بسوی رستاخیز، دعوتی بسوی رهایی از:

استعمار

استثمار

استحمار

و استعباد

برخاستم، دیدم که اهریمنان با شمشیر های آخته با تانکهای غول پیکر و طیارات بم افگن که هنوز از نظر جهانیان پوشیده بود همه چیز ما را تهدید میکند.

اما ملهم غیب که گوشهایم را با صدای آزادی بخش الله اکبر نوازش داده بود، برخاستم همراز زندگیم را، پاره های جگر و نور دیدگانم را و هست و بودم را گذاشتم در خنکها و گرمیها و برفها با پا های برهنه و آبله کوه به کوه و صحرا به صحرا گشتم تا اهریمنی را که به نابودی دین و آزادیم کمر بسته است، از پا در آرم صدای عدو سوز الله اکبر هر لحظه بمن اطمینان داده با احدی الحسنیین بشارتم میداد.

عجیب بشارتی!

زندگی هم زندگی بل زندگی ممتاز از دیگران که خداوند (ج) به «علی القعدین درجه» توصیفش کند و مرگش نیز زندگی که ذات احدیت به «من المؤمنین رجالا صدقوا ما عاهدوا الله علیه» از و ستایش کند من به همین امید که.

«هرگز نمیرد آنکه دلش زنده شد به عشق.»

در کف مردانگی شمشیر گرفتم و بر عدوی خویش بلکه بر عدوی انسانیت تاختم، رزمیدم تا که در خونم شنا کردم و عهدم را با خدایم بسر رساندم.

حال ای برادر!

شمشیر افتیده در زمینم را بلند کن و بیرق توحید را همچو من بلند نگهدار، از مرگ مترس. این مرگ، عزت است و زندگی جاوید «سر تسلیم به طاغوتان نهادن» مرگ است، این مرگی است که با خـود مژدهٔ رضای خداوند و مژدهٔ بهشت دارد.

«بمیرای دوست پیش از مرگ اگر می زندگی خواهی، که ادریس از چنین مردن بهشتی گشت پیش از ما» تو باید نیز چو من

بقیه در صفحه (۵۹)

بنا کردند خوش رسمی بخاک و خون غلتیدن — خدا رحمت کند این عاشقان پاک طینت را

رحمت الله «شفق» شهید

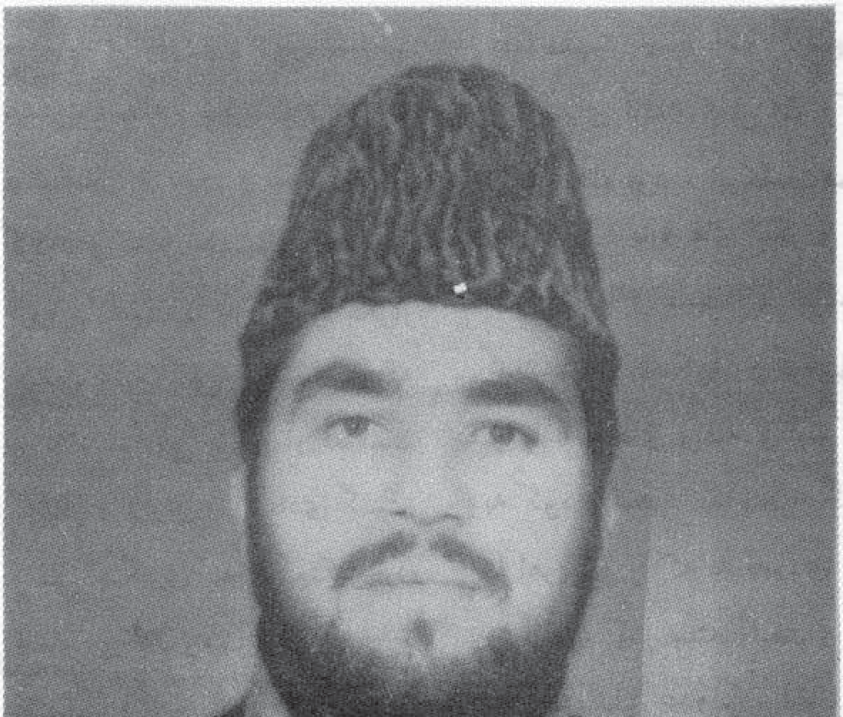

برادر شهید «شفق» پروانهٔ شمع الهی جان شیرین خود را پروانه وار فدای اسلام نمود نام اصلی اش رحمت الله و نام مستعار آن «شفق» بود فرزند عبدالغیاث مشهور به اغا لالا مدت بیست و هفت سال قبل در ۱۳۳۵ هش در یک خانواده متدین و مسلمان در قریه هرمل مرکز ولایت لغمان دیده بجهان کشود در شش سالگی در یکی از مکاتب مرکزی ولایت لغمان شامل شد تحصیلات خود را تا صنف دواز دهم در لیسه روشان ولایت لغمان تکمیل نمودو فارغ التحصیل گردید . چون نهضت اسلامی افغانستان جدیداً در سال های ۱۳۴۹ و ۱۳۵۰ . آغاز نموده بود این برادر قهرمان در مکاتب ولایت لغمان به فعالیت

ما در سال (۱۳۵۱) که در صنف (۱۱) مکتب بود با سایر برادران خویش به نهضت اسلامی شامل شده افتخار این نهضت را حاصل نمود . برادر شفق بعد از فراغت از لیسه خواست تا شامل یکی از پوهنځی های پوهنتون کابل شود. اما نسبت اینکه در آن وقت و زمان دولت ظالم وقت که همیش در خدمت روس و کمونست ها قرار داشت حتی الوسع می کوشید تا از شمولیت همچو اشخاص مبارز ممانعت نماید .نسبت ازین مشکلات نتـوانست کـه بـه تحصیلات خود ادامه دهد لذا مذکور در ولایت کابل در مدیریت اداری عمومـی ولایـت منحیث مامور استخدام شده شروع بکار رسمی نمود بعد ازینکه زمام امور کشور بدست داؤد آمد درین وقت کمونست هابه قدرت رسیده و ساحه فعالیت اسلامی خیلی دشوار شده بود بازهم این برادر مجاهد ما آرام نه نشسته به فعالیت های خویش می افزود چندین مرتبه از طرف آمرین اخطار داده شد تا اینکه طور جزائی به یکی از ولسوالی های ولایت کابل تبدیل شد در سال ۱۳۵۶ از طرف حکومـت داؤدی بـه خدمت عسکری اعزام شد . بعد از بمیان آمدن رژیم منفور کمونستی در

برج اسد ۱۳۵۷ وظیفه عسکری را ترک گفته به کابل آمده مخفیانه در خانه می بود و پدرش از طرف دولت زندانی شده بود مذکور تصمیم گرفت تـا بـه پاکستان هجرت نماید در اوایل عقرب ۱۳۵۷ مهاجر شد مدتی را در پاکستان در پهلوی سایر برادران مبارز خود سپری نمود به اساس روحیهٔ انقلابی اسلامی اش با یکعده از برادران مجاهد تحت قوماندانی خودش در برج ثور ۱۳۵۸ جهت پیشبرد جهاد مسلحانه به منطقه رهسپار سنگر حق الینگار ولایت لغمان گردید و مدتی در منطقه الینگار به صفت قوماندان عمومی ایفای وظیفه می نمود و بالاخره در سال ۱۳۵۹ دوباره وارد پشاور گردید و از رمضان المبارک ۱۳۶۰ الی برج اسد ۱۳۶۱ تقریباً مدت یکسال به اساس هدایت مقامات در دفتر نمایندگی تنظیم در پاره چنار بصفت مسئول دفتر ایفای وظیفه نموده و وظیفهٔ خود را با کمال صداقت انجام داد چون برادر شفق علاقهٔ خاصی که به جهاد مسلحانه داشت دوباره رهسپار سنگر حق گردیده وارد کابل شد تا با برادر انیکه در سنگر های گرم اطراف کابل قرار دارند

دیدن کند و از طرفی رسالت تاریخ خود را نیز انجام دهد و خصلت ممتازی که این برادر داشت تشویق و ترغیب برادران مسلمان به طرف سنگر ها بوده است بهر حال به مجرد رسیدن برادر مبارز به منطقه شیوه‌کی دولت ملحد و کمونستی از آمدن برادر مجاهد ما اطلاع بدست آورده بصورت فوری به اقدامات حربی دست می زند که بتاریخ ۲۵ اسد ۱۳۶۱ قوه عظیم اعم از روس های بشرکش و نوکران حلقه بگوش شان از طرف شب ساعت ۲ بجه منطقه را تحت محاصره قرار میدهد و همین است که جنگ بین مجاهدین و ملحدین در می گیرد قرار اطلاع مؤثق برادر شفق تا ساعت ۲ بجه بعد از ظهر با روس ها بمقابله نموده و یازده (۱۱) نفررا از روسها را روانهٔ جهنم ساخته و خودش نیز بساعت ۲ بجه بعد از ظهر بتاریخ ۲۵ اسد سال ۱۳۶۱ با سه برادر قهرمان دیگر که همسفر و همسنگرشان بود هر یک غلام رسول (سرکی) که پسر کاکای شفق بود و نواز خان پکتیا وال و حمید الله به درجه عالی شهادت نایل گردید روحشان شاد باد .

(انا لله وانا الیه راجعون)

برادر شهید و قهرمان معلم شاه محمد «ملنگ» قوماندان دلیر جبههٔ ابو مسلم خراسانی فرزند محمد نسیم بیست(۲۲) و دو سال قبل از امروز در سال ۱۳۳۹ در یک خانوادهٔ بی بضاعت و متدین واقع قریهٔ شاه ابوالفتح(رح) برکی را جان ولسوالی برکی برک ولایت لوگر دیده بجهان کشود در سال ۱۳٤۵ و الدینش او را شامل مکتب ساختند در طول دورهٔ تحصیل از جمله شاگردان ممتاز بوده همهٔ اسناد موفقیت را بدرجه اعلی بدست آورده ، والدینش باوجود شرایط نابسامان روزگار فامیلی و قبول هر نوع مشکلات و زحمات زمینه تحصیل و تعلیم را برایش مساعد ساخته بودند . در رشد فکری و تربیهٔ روحی او نقش مؤثری ایفا نمودند . بعد از فراغت دورهٔ متوسطه در سال ۱۳٥٤ در حالی، شامل لیسه غازی امین الله لوگری میشود که سپاهیان نهضت اسلامی کشور بشدت تمام برعلیه مزدوران استعمار در آنجا فعالیت می نمودند .

شهید شاه محمد که از چندی به اینطرف احساس مبارزه خواهی در وجود و روانش بیدار و تحریک گردیده بود و از فعالیت عمال مزدور استعمار سرخ در داخل

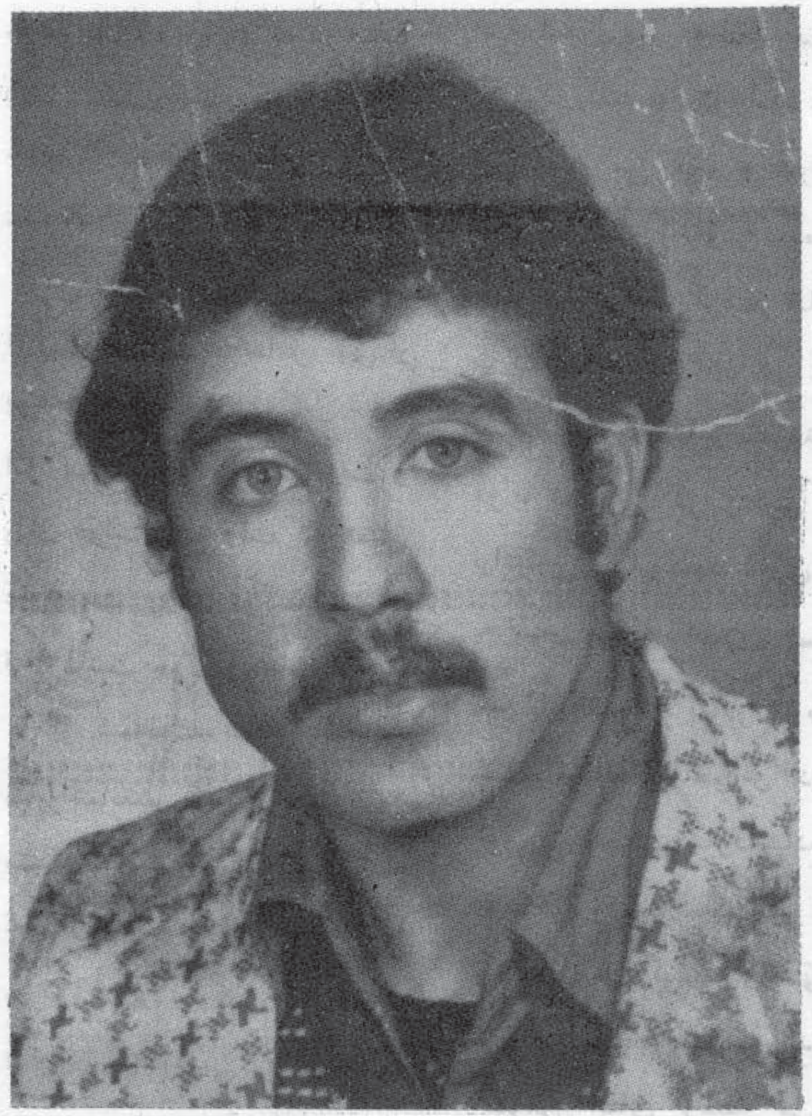

استاد شاه محمد شهید

دستگاه فرهنگی و آموزشی رنج می برد . فرصت خوبی برای خود یافته با برادران تحریک اسلامی ارتباط گرفته و رهنمائی های لازم دریافت میدارد . و بصورت منظم و سازمان یافته علیه چاکران سوسیال امپریالیزم دست به تبلیغات ومبارزه دامنه دار میزند . بعد از فراغت از لیسه غازی امین الله در سال ۱۳٥٦ نظر به علاقهٔ که بهمعلمی داشت شامل دارالمعلمین رو شان میشود درین وقت نوکران میمون صفت بنابر دستور اربابان وحشی خود دست به کودتای هفت ثور میزنند. باوجود تهدید و اختار از طرف مقامات اداره دست از افشای ماهیت رژیم بیگانه پرست بر نمی دارد او در سال ۱۳٥۸ از دارالمعلمین فارغ و در مکتب ابتدائیه چهلتن لوگر بصفت معلم معرفی می گردد. او در حالیکه شاگردانش را از انحراف دور نگهداشت ذهناً ایشان را بر علیه رژیم مزدور به مبارزه دعوت می نمود خود نیز دست به جهاد مسلحانه زد در اخیر سال

۱۳۵۹ بصفت آمر مالی جبهه ابو مسلم خراسانی تعین و توظیف گردید در اخیر سال ۱۳۶۰ بصفت قوماندان جبهه ابو مسلم خراسانی تعین گردید به اساس تقوی، پاک نفسی، خود توانست که محبوب دلهای همه مجاهدین و مردم مسلمان گردد بالآخره زمانیکه بتاریخ ۲۹-۳-۱۳۶۱ قوای متجاوز روسی با هفتصد عراده تانک و چندین هزار پیاده و تقریباً بیست پروند هلیکوپتر ولسوالی برکی برک را مورد تجاوز و تعرض قرار داد قوماندان دلیر مانند سایر رزمندگان راه حق به مقاومت پرداخت و چندین تن از روسها را در روز اول نبرد، به جهنم رهسپار ساخت روز دوم که جنگ به شدت ادامه داشت مبارزین راه خدا از چهار طرف در محاصره دشمن قرار گرفته به اثر فعالیت خود توانست که چندین تن برادران مجاهد را از محاصرهٔ دشمن نجات دهد اما متأسفانه خودش باهفت نفر از همسنگرانش به عمربیست و دو سالگی، طی‌همین خـورد روز یکشنبـه تاریخی ۳۰-۳-۱۳۶۱ بـه مقام والای شهادت شتافت و به‌آرزوی دیرینش رسید.

(انا لله و انا الیه راجعون)

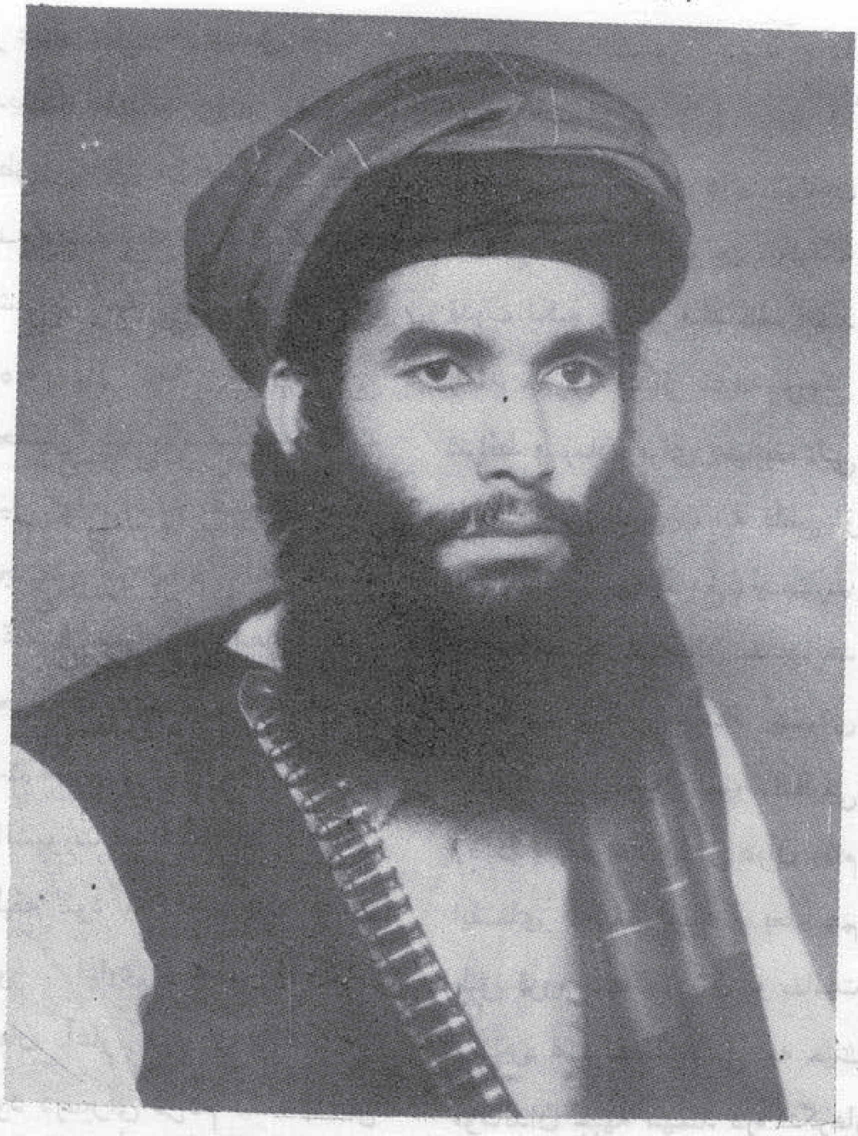

احمد هجرت

شهید یکه همیشه خواهد زیست

یکی دیگر از چهره های پا کباز سنگر پر خون حق علیه باطل شهید احمد هجرت (اسلام جار) باسم اصلی عبدالقدیر فرزند ابرومند و با اخلاص شهید الحاج مولانا عبدالاحد نوهٔ الحاج محمد عمرخان بود. این ستاره همیشه درخشان میدان نبرد در برج حوت ۱۳۳۰ در قریهٔ آخند زادهٔ بیماران، ولسوالی سرخرود ننگر هار در آغوش یک خانوادهٔ متدین ومبارز پرور، دیدهٔ جهان بینش را به‌گیتی کشود.

وی جهت فراگری علوم در مکتب ابتدائیه چار باغ صفا شامل شد و بعداً از آنجا فارغ و در لیسهٔ فقرالله شامل شد وی در دوران تحصیلات ثانوی خویش نسبت به فکر و استعداد پویائی که داشت بر علاوهٔ علوم روز به فراگیری علوم دینی نیز همت گماشت و

در علوم دینی از قبیل فقه ، حدیث ، صرف ، نحو ، میراث ، منطق ، عقائد ، تفاسیر ، اصول وغیره مهارت چشمگیری داشت ، اما هنگامیکه در سال ۱۳۵۰ از لیسه فقر الله فارغ التحصیل گردید یکسلسله مشکلات فامیلی مانع ادامه تحصیل شهید هجرت گردیده نگذاشت تا تحصیلات را ادامه دهد ، بدین ملحوظ در پوهنتون ننگرهار بحیث مأمور و اخیراً به حیث آمر ترانسپورت آنجا استخدام و ایفای وظیفه نمود که در جریان اجرای امور اداری به روشنگری اذهان آغاز کرد و با ابتکارات خود درسیرآبی مردم تشنه بدانش کشور سهم بسزا گرفت بالآخره در سال ۱۳۵٤ به خدمت عسکری گماشته شد که از قطعهٔ ۲۱۶ سروبی ترخیص خود در رشته دافع هوا بدست آورد.

شهید احمد هجرت در سال ۱۳٤۹ شامل حلقهٔ تحریک اسلامی شد هنگامیکه شهید عبدالرحیم نیازی و شهید انجنیر سیف الدین نصرت یار به پوهنځی طب ننگرهار تشریف فرما شده بودند. شهید هجرت با شهید انجنیر سیف الدین نصرتیار ملاقات تعارف کرده بود بگفتهٔ خودش تماس روزمره اش با داکتر شمس الحق شهید و داکتر عبدالشکور شهید بوده است.

هنگامیکه گماشته های کرملین با یک کودتای خونین براریکهٔ قدرت تکیه زدند قبله گاه شهید احمد هجرت زندانی شد چون شرائط و زمان برای مبارزهٔ علنی ناساز گار بود بنابر ان به تأسی از سنت پیامبر(ص) بتاریخ ۲۷-۷-۵۷ با فامیل خود مهاجر شد و بعد از مدتی باساس فیصلهٔ شورای ولایتی در پیشبرد امور تنظیمی ولایت سهیم شد ومدتی درآن مقام ایفای وظیفه کرد ، بعداً هم طبق لزوم دید برادران و مقامات حساس تحریک اسلامی به حیث قوماندان جبههٔ مهمند دره ننگرهار به میدان نبرد شتافت و طی یکسال با جانثاری های خود توانست ولسوالی کامه ، گوشته، علاقداری لعل پور، کمیتهٔ گر یک وغیره راتار و مارکندو لوای توحید را در آن مناطق به اهتزازدر آورد. سپس جهت اجرای امور ارتباطی بمرکز بازگشت و به اساس ملحوظاتی ، منطقهٔ مذبور را ترک گفته و به سروبی شتافت ازین منطقه بعد از عملیات درهم شکننده و کوبنده ساحهٔ عملیاتش را تا ولسوالی سرخرود و خوگیانی گسترش داد که قرار معلوم عملیات آزادی بخش و اسلامی درین مناطق به پیروزیها و موفقیت های مجاهدین می انجامید و بالآخره وقتی در ولسوالی خوگیانی قوای متجاوز روسی متمرکز می شود این مبارز سلحشور پاک طینت به مقاومت بپامی ایستد تا دشمن را عقب براند، تصادمات شدیدی بین دشمنان دین و سپاهیان راه الله در گرفت و شهید پاکباز در حالیکه از طریق لودسپیکر نیروی ضد تانک را هشدار و دستور پیشروی میداد در همان دل شب(۲٤-۳۲-۹-۱۳۵۹) ناگهان خمپارهٔ داغی ازخمپارهٔانداز مدرن دشمن به قسمت پایین تنش اصابت میکند واین شخصیت انقلابی و وفادار بخدا درپاسخ داعی اجل را لبیک گفته و روح پاکش بسوی علیین پرواز نموده وبرحمت ایزدی می پیوندد و جام شهادت را که خواسته وی بود به سر میکشد .

(انا لله و انا الیه راجعون)

برادر شهید غلام نبی فرزند سیف الدین از قریه شکیار ولسوالی سنگچارک ولایت جوزجان در سال ۱۳٤۰ چشم بجهان کشود تعلیمات خود را تا دورهٔ لیسه به اکمال رسانیدو در زمان متعلمی خود به مبارزات اسلامی ادامه داده با برادران تحریکی همکار بود . بعد از بمیان آمدن رژیم منفور کمونستی دست بجهاد مسلحانه زده به صفت قوماندان در یکی از مناطق سنگچارک ایفای وظیفه می نمود در طول مدت جهاد مذکور مردم منطقه از اخلاق وروییهٔ نیک آن خاطرات نیک دارند بالآخره مذکور در یک عملیات شدید در سال ۱۳٦۱ بعد از آنکه فداکاری و جوان مردی و شجاعت زیادی، از خود نشان داد جام شهادت نوشید .

(انا لله وانا الیه راجعون)

شهید راه حق محمد عتیق ولد

محمد اسد باشنده قریهٔ واریسی ولسوالی بگرامی ولایت کابل بتاریخ ۲۵ اسد ۱۳٦۱ در یک جنگ رویا روئی که تقریباً صدها تانک وده ها بمب افگن های هوائی و صدها پیاده از طرف روسها و عمال وابسته شان وجود داشت بعد از اینکه تعدادی از ملحدین را روانهٔ جهنم ساخت جام شهادت نوشید .

(انا لله وانا الیه راجعون)

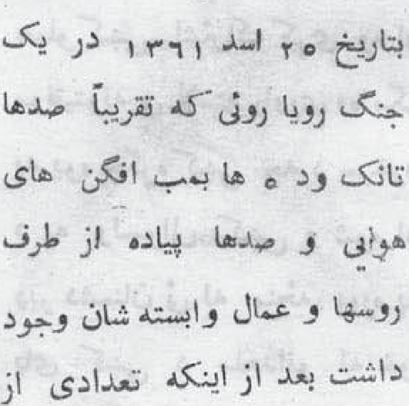

اسرائیل شهید ولد محمد عثمان ساکن قریه دوران خیل ولسوالی بگرامی ولایت کابل بتاریخ ۸-۳-۱۳٦۰ بدرجهٔ شهادت نایل آمد . (انا لله وانا الیه راجعون)

عبدالقیوم شهید ولد عبدالودود خان در جدی سال ۱۳۳٦ در یک خانواده متدین در قریه سر پیشانی تشکان مربوط ولسوالی کشم ولایت بدخشان چشم به جهان پر آشوب گشود . تحصیلات ابتدائی را نزد کاکایش فرا گرفت بعداً شامل مکتب گردید تا دورهٔ لیسه تعلیمات خود را پیش برد و تا اندازه یی نزد علمای منطقه از علوم دینی بهره گرفت . این جوان رشید و با شهامت قبل از آمدن کودتای ننگین هفت ثور ۱۳۵۷ مردم مومن و جوانان مسلمان را دعوت به مبارزه علیه کمونیزم جهان خوار میکرد و میگفت اگر ما در مقابل این بد بختی ها بی تفاوت بمانیم دیر یا زود طعمه اژدهای سرخ کمونیزم خواهیم گردید و شرافت و ناموس دین و وطن ما پایمال خواهد گردید همان بود که جوانان مبارز را تحت قومانده خود قرار داده بر

علیه نوکران روس داخل پیکار گردید در فتح تشم سهم بارزی داشت در سال (١٣٥٨) توسط مرمی توپ تمام اعضایش زخم برداشت بعد از صحت دوباره در پهلوی همسنگران خود قرارگرفت تا اینکه در یک نبرد خونین دوشباروزی در سنگر جهاد بعد از ادای نماز صبح ، روز جمعه هفدهٔ ثور سال ١٣٦١ مرمی دشمن برویش اصابت نموده بدون نفس کشیدن به درجهٔشهادت نایل آمد.

(انا لله وانا الیه راجعون)

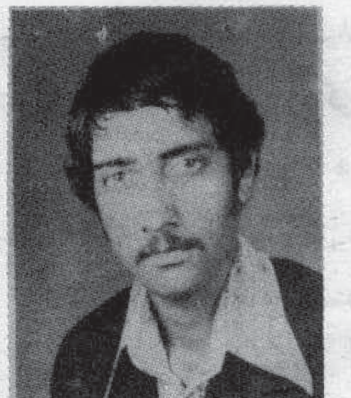

شهید غلام محی الدین چه د محمد امین ځوی دی په ١٣٣٨ هـ ش کال کښې د ننگرهار ولایت د سرخرود د ولسوالی د سیدالی عربې په کلی کښې دنیا ته راغلی دی لمرنی زده کړی ئې د بر سلطانپور په ابتدائی ښوونځی کښې سرته ورسوله اوثانوی تحصیلات ئې د فقر الله په لیسه کښې پای ته ورسول او د عالی تحصیلاتو لپاره د پوهنتون کانکور کښې په ١٣٥٧ کال کښې گډون وکړو او په اعلی درجه سره د تعلیم او تربیې پوهنځی ته کامیاب شو نوموړی دورکتوب څخه د دینی زده کړی سره ډیره مینه درلوده او په کور کښې دینی زده کړه کوله د همدی مینې په وجه د مجاهدینو سره ارتباط ونیولو او خپل مسلحانه جهاد ئې په١٣٥٧ کال کښېپیل او ده خپله په ډیرو حملو کښې اشتراک کړی وه او موفقیتونه یې لاسته راوړی وه مگر په یوه جگړه کښې چه د سرخرو د په ولسوالی کښې و شوه او ډیر دشمنان ئې له منځه یوړه په پای کښې د ملحدانو له خوا په ١٤-١٢-١٣٥٨ تاریخ ولگیده او شهید شو .

(انا لله وانا الیه راجعون)

حبیب الله شهید ولد آقا جان مسکونه قریه عبدی بای مربوط مرکز ولایت پروان از متعهدین فداکار راه اسلام بوده و مدت دو سال جهاد مسلحانه را به اخلاص زیاد به پیش برد . در چندین عملیات اشتراک و چندین تن از ملحدین را به دوزخ سپاریده تا اینکه خودش در یک نبرد شدید در قریه ده ملا یوسف مربوط مرکز ولایت پروان بتاریخ ١٣-٣-١٣٦٠ به عمر (٤٠) سالگی به درجهٔ شهادت نایل آمد.

(انا لله وانا الیه راجعون)

خیال الدین شهیدولد محمد اعلام از قریه شکیار ولسوالی سنگچارک بتاریخ ١٥-١-١٣٦٠ به شهادت رسید . (انا لله وانا الیه راجعون)

عزیز الله شهید ولد عبدالرحمن ساکن قریه شکیار ولسوالی سنگچارک در یک عملیات خونین به شهادت رسید .

(انا لله وانا الیه راجعون)

عبدالکریم شهید ولد خدای بردی قوماندان جبهه ٢ ولسوالی آقچه در سال ١٣١٦ در یک خوانواده متدین تولد یافته این برادر مبارز بعد از بمیان آمدن

رژیم سفاک مارکسیستی در افغانستان کمر همت بسته بفعالیت های اسلامی علیه کفر وکمونیزم آغاز نموده در پهلوی سایر برادران همرزمش قرار گرفت تا اینکه زمینه را برای جهاد مسلحانه اماده ساخته به اساس شهامت و دلیری اش از طرف مجاهدین منطقه قوماندانی جبهۀ ۲ ولسوالی آقچه بعهده اش سپاریده شد. مذکور همچنان در پهلوانی شهرت عام و تام داشت. احساسات اسلامی‌اش را آنقدر پیش برد که توانست با ریختاندن خون خویش درین مرحله خطیر و زندگی ساز در آسمان انقلاب اسلامی چون کوکب جاوید و فروزانی بتابد.

برادر شهید وظیفه ایمانی و وجدانی خود را که شایسته یک مرد مومن مجاهد بود به پایه اکمال رساند و آخرین هدفش یا پیروزی اسلام بر کفر و کمونیزم و یا شهادت بود نیز دریافت موصوف در یک حملۀ وحشیانۀ روسها و مزدورانش در قریه ارکلی ولسوالی سنگ چارک ولایت جوز جان بتاریخ ۱٤-٤-۱۳٦۱ محاصره و بعد از دو روز مقاومت به اثر خلاصی مرمی اش جان عزیز خود را در راه تحقق بخشیدن و به ثمر رسانیدن انقلاب اسلامی از دست داد و به سن (٤٥) سالگی جام شهادت نوشید.

(انا لله وانا الیه راجعون)

شهید محمد مراد ولد بیک مراد مربوط جوز جان در عملیات تاریخ ۲۵-٤-۱۳٦۱ به شهادت رسیده.

(انا لله وانا الیه راجعون)

شهید عزیز الله ولد عبدالرحمن قریه شکیار ولسوالی سنکچارک در یک عملیات خونین به درجۀ شهادت رسید.

(انا لله وانا الیه راجعون)

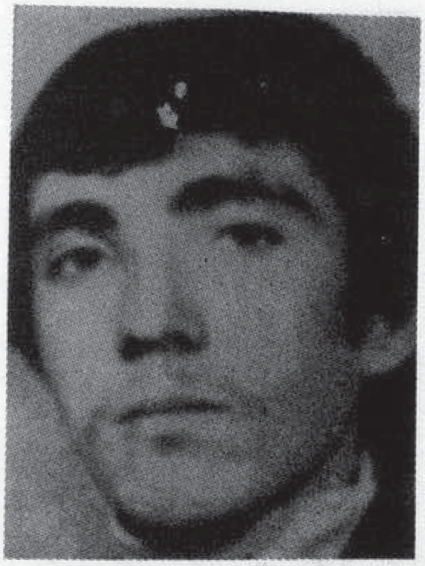

محمد احسان شهید ولد محمد عیسی مسکونه هواتی سالنگ در یک عملیات خونین بتاریخ ۱۹-۳-۱۳٦۱ جام شهادت نوشید.

(انا لله و انا الیه راجعون)

گل محمد خان شهید ولد محمد اعظم خان مسکونه اچقدق تالقان تخار بتاریخ ۲۱-۱۲-۱۳٦۰ بدرجه شهادت نایل آمد.

(انا لله وانا الیه راجعون)

الحاج محمد زمان ولد میرزا محمد امان در سال ۱۳٤۰ در یک خانوادۀ بی بضاعت و خدا پرست واقع قلعه پاده خواب روغنی ولایت لوگر چشم بجهان کشود

دورهٔ ابتدائیه را در مکتب پاد
خواب روغنی تکمیل وبعداً شامل
لیسه نائب امین الله غازی شد
او یک شاگرد ممتاز بود که در
سال ۱۳۵۷ تحصیلات لیسه را به
پایان رسانید به اساس نفرت و
بدبینی ایکه با حکومت کمونستی
وقت و خلقی های فرومایه داشت
نخواست در دولت خدمت رسمی
نماید در اوایل سال ۱۳۵۸ جهت
زیارت خانه خدا عازم عربستان
سعودی گردید نظر به احساسات
اسلامی و مبارزه خواهی اش از
کشتار های بی رحمانه روسها
دلتنگ گردیده در اوایل سال ۱۳۶۰
عازم افغانستان گردیده به ولایت
لوگر ، آمده در صفوف مجاهدین
قرار گرفت به اساس علاقه ایکه
به عملیات چریکی داشت در ماه
عقرب سال ۱۳۶۰ بعد از مشوره
با برادران مرکزی با یک عده از
برادران همسنگرش عازم جبهه
ولایت لوگر ، گردید . در حالیکه
سرگروپی مجاهدین را بعهده داشت

بمجرد رسیدن ساعت دو بجه شب
تاریخ (۲۲-۵-۱۳۶۱) بود
که چاکران وطن فروش بابا داران
روسی شان درطول راه پاد خواب،
قلعه الیاس خان کمین گرفته بودند
ناگهان بالای جوانان مسلمان
و مبارزین راه خدا(ج) شلیک
می کنند که سه نفر شان در
شلیک اول دشمن بمقام عالی درجه
شهادت نایل میشوند درین وقت
شهید محمد زمان قوماندہ جنگ
میدهد در طی این زد و خورد
صبح داغ شد که تانک های
دشمن از ولایت لوگر که در یک
کیلومتری قرار داشت می رسد
بعد ازینکه ۱۷ نفر از روسها و
اجیران شان را روانه جهنم و ۱۲
نفر شان را زخمی می سازند و
تانک های دشمن از فاصله دور
بالای مبارزین اسلام فیر میکنند
بالآخره حاجی محمد زمان به عمر
۲۳ سالگی به درجه عالی شهادت
نایل می گردد .
(انا لله و انا الیه راجعون)

محمد حنیف شهید ولد محمدکریم
مسکونه قریه ناوچ علیاء علاقه
داری سالنگ دریک حملهٔوحشیانهٔ
روسها بالای قرار گاه سالنگ غرب
با پنج نفر از برادران همسنگر
خود در کوه بابا هو صاحب بعد
از مردار نمودن دو صد و شصت

نفر سلحدین بتاریخ ۱۸-۳-۱۳۶۱
جام شهادت را نوشید .
(انا لله وانا الیه راجعون)

غلام محمد شهید ولد فقیر محمد
مسکونه قریه ناوچ علیاء سالنگ
در سال ۱۳۴۰ چشم بدنیا کشود
و تحصیلات خود را تا صنف
یازدهم آدامه داد بعد از بمیان
آمدن رژیم منفور کمونیستی در
افغانستان مکتب را ترک گفته
و در پهلوی سایر برادران مبارز
خود قرار گرفت و در یک حمله
وحشیانه روسها بالای قرار گاه

سالنگ غرب با پنج نفر از برادران همسنگران در کوه بابا هو صاحب در داخل سنگر گرم که جنگ از ساعت پنج صبح الی ساعت ۲ بعد از ظهر ادامه داشت بعد ازینکه به تعداد دو صد و شصت نفر از ملحدین را مردار نمودند بتاریخ ۱۸-۳-۱۳۶۱ جام شهادت نوشید.

(انا لله وانا الیه راجعون)

حبیب الله شهید ولد خان محمد مسکونه قریه گرجگگ ولسوالی آقچه بتاریخ ۱۲-۱۰-۱۳۶۱ جام شهادت نوشید.

(انا لله وانا الیه راجعون)

شهید امرالدین ولدحاجی جمال الدین

مسکونه محله خانقاه خلیفه ماشور علی ولسوالی خلم ولایت سمنگان توسط قشون سرخ روسی به درجهٔ شهادت نایل آمد. روحش شاد باد.

(انا لله وانا الیه راجعون)

شهید عبدالسمیع ولد لطیف الله از قریه اولم ولسوالی سنگچارک ولایت جوز جان در ۲-۱-۱۳۶۱ به عمر ۲۰ سالگی جام شهادت نوشید.

(انا لله وانا الیه راجعون)

حلیم بای شهید ولد ایشایقی بای مسکونه حیدر آباد ولسوالی آقچه در یک برخورد خونین در حصه جنگل باغ علاقه‌داری فیض‌آباد بتاریخ ۸-۶-۱۳۶۰ جام شهادت نوشید.

(انا لله وانا لایه راجعون)

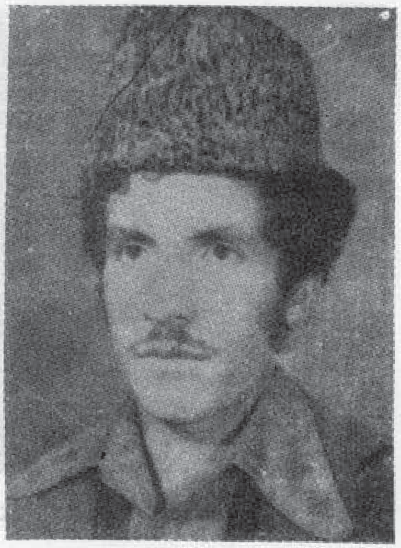

خواجه عبدالبصیر شهید ولد ملا عبدالحسین مسکونه علاقه داری خوشی ولایت لوگر بتاریخ ۱۵ رمضان در اثر بمباردمان طیارات ملحد جام شهادت نوشید.

(انا لله وانا الیه راجعون)

زیاد بای شهید ولد روز علی مسکونه گرجگگ ولسوالی آقچه به تاریخ ۸-۹-۱۳۶۰ در یک حملهٔ وحشیانه روسها و مزدورانش جام شهادت نوشید.

(انا لله وانا الیه راجعون)

عبدالله جان شهید ولد احمدجان مسکونه چند البائی ولسوالی پغمان ولایت کابل در یک برخورد

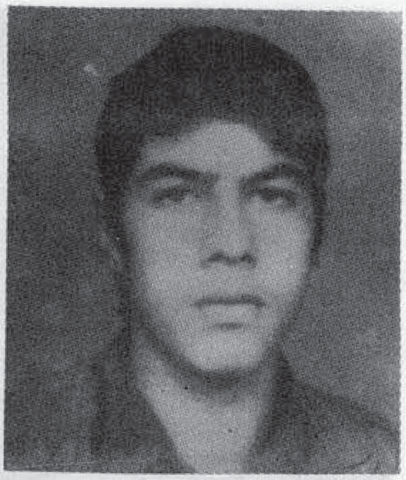

خونین بتاریخ ۲۰-۵-۱۳۶۱ به عمر ۱۹ سالگی جام شهادت نوشید .

(انا لله وانا الیه راجعون)

عبدالواحد شهید ولد عبدالرزاق مسکونه قریه چیکل ولسوالی بگرام ولایت پروان در یک برخورد شدید در قریه چیکل از طرف اشغالگران روسی واجیران ملحدش به درجهٔ رفیع شهادت نایل آمد .

(انا لله وانا الیه راجعون)

محمد عیسی شهید ولد محمد موسی مربوط ولایت پروان در یک برخورد شدید از طرف اشغالگران روسی بتاریخ

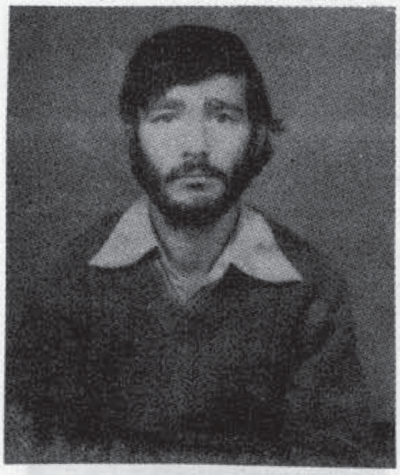

۷-۱۱-۱۳۶۰ جام شهادت نوشید .

(انا لله وانا الیه زاجعون)

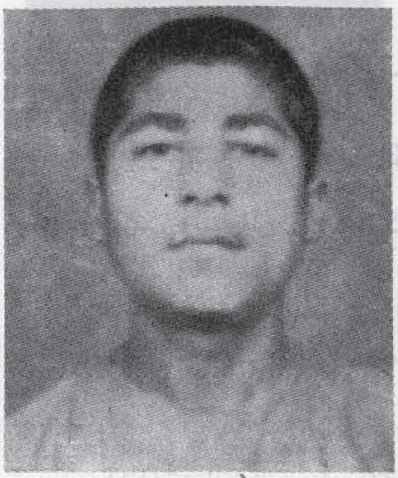

امام حضرت شهید ولد غلام حضرت مسکونه فرخار ولایت تخار بعد از سه سال جهاد مسلحانه بتاریخ ۳۰-۴-۱۳۶۱روز سه شنبه مصادف با روز عید فطر بشهادت رسید .

(نا لله وانا الیه راجعون)

عبد الستار شهید ولد عاشور

مسکونه حیدر آباد ولسوالی آقچه در عملیات تاریخ ۸-۶-۱۳۶۰جام شهادت نوشید .

(انا لله وانا الیه راجعون)

محمد حسن خان شهید ولد عبدالحق از قریه شکیار ولسوالی سنگ چارک بتاریخ ۱۰-۱۱-۱۳۶۰ جام شهادت نوشید .

(انا لله وانا الیه راجعون)

محمد نبی شهید ولد غلام سخی قریه گرجگک ولسوالی آقچه بتاریخ ۱۲-۱۰-۱۳۶۱جام‌شهادت نوشید .

(انا لله وانا الیه راجمون)

شهید قوماندان محمد علم بای ولد عاشور حاجی مسکونه اسلام جوی ولایت جوز جان از جمله

قومندانان و رزیدهٔ منطقه بود که این برادر مجاهد ما برای تحقق بخشیدن آرمان های انقلاب جدیت بخرچ داده سر انجام به تاریخ ٢٠-٤-١٣٦١ جام شهادت را نوشید.

روحش شاد راهش ادامه باد

(انا لله وانا الیه راجعون)

بشیر الله شهید ولد اسماعیل مسکونه قریه کمک عمر جان آقچه به تاریخ ٢٦-٣-١٣٦١ جام شهادت نوشید.

(انا لله وانا الیه راجعون)

حاجی جمال الدین شهید ولد میر فخر الدین از قریه خانقاه عاشور علی ولسوالی خلم ولایت سمنگان بعد از فدا کاری های زیاد

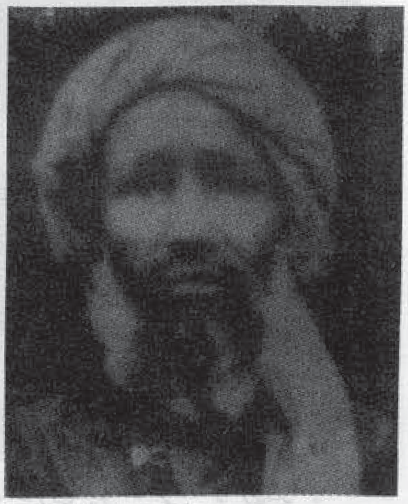

در راه پیشبرد جهاد مسلحانه بالآخره بعمر ٤٠ سالگی بتاریخ ٢ ثور ١٣٦٠ به شهادت رسید.

(انا لله وانا الیه راجعون)

حسین شاه شهید ولد حاجی تیمور شاه مسکونه شهر چهاریکار مرکز ولایت پروان در یک خانواده متدین دیده بجهان کشود. تعلیمات خود را تا دوره لیسه به آخر رسانید. بعد از بمیان آمدن رژیم منفور کمونستی در افغانستان با برادران مجاهد خود ارتباط گرفته و در سنگر گرم جهاد علیه وطن فروشان و اجیران خارجی و داخلی شرکت ورزید. بعد از قتل چندین تن از مزدوران روسی بالاخره در یک برخورد شدید در پهلوی لیسه نعمان به عمر ٢٦ سالگی بتاریخ ٢٠-١٢-١٣٦٠ به آرزوی دیرینهٔ خود که عبارت از شهادت بود نایل گردید.

(انا لله وانا الیه راجعون)

برادر شهید معلم محمد نور خان مسکونه قریه شهر آباد ولسوالی نهر شاهی ولایت بلخ بتاریخ ٥-٤-١٣٦١ به مقام والای شهادت نایل آمد. روحش شاد باد

برادر شهید محمد زمان مشهور به خان مسکونه قریه بوین ولسوالی خان آباد ولایت کندز

در سال ۱۳۵۸ در منطقه چوغد
ولسوالی خان آباد شروع به
فعالیت سیاسی نمود که اولین
بار موتر خرچ قوای ملحد را در
منطقه مذکور تخریب نمود که به
تعداد (۱۴) میل کلاشینکوف و
(۱۱) میل گرونوف (۱) دستگاه
مخابره بدست آورده است که فعلاً
هم در اختیار مجاهدین است و در
عملیات تخار به فعالیت شهید
مذکور به تعداد (۲) میل سلاح
خفیف (۴) میل (۳۰۲) بور
و (۱) تفنگچه تی تی بدست آورد
شهید مذکور در یک خوانوادهٔ
خیلی غریب به دنیا آمده و یک
برادرش در سال ۱۳۵۹ در منطقه
چهار توت خان آباد از طرف
روسها به شهادت رسیده بود
مذکور بعد از فداکاریهای زیاد
در راه پیش برد جهاد مقدس علیه
کفر و کمونیزم جهان خوار و
وابسته گانش در یک عملیات
رویا روئی از طرف روز در سرک
پخته بین خان آباد و کندز بعد از
دو ساعت مقاومت جام شهادت
نوشید. روحش شاد باد
(انا لله وانا الیه راجعون)

شهید عبدالکریم د محمد عزیز
زوی د ننگرهار ولایت دبهسودود
نری اوبو په کلی کی په ۱۳۳۱ ش
کی زیږیدلی دی نوموړی د اسلام

د لاری یو تکړه او زړور مجاهد ؤ
ده په دی لاره کی پوره دری
کاله وسله وال جهاد وکړ بالاخره
په ۹-۵-۱۳۶۱ نیټه د لکړی په
جګړه کی شهید شو.
(انا لله وانا الیه راجعون)

شهید نیاز محمد د مجاور زوی
د ننگرهار د بهسودود نری اوبو
په کلی کی په ۱۳۳۰ هـ ش کال
زیږیدلی دی کله چی د هسکی
مینی د لیسی څخه فارغ شو نو
په وسله وال جهاد یی پیل وکړ د
څلور کاله جهاد په موده کی یی
بیحده تکلیفونه و ګالل بالاخره
په ۹-۵-۱۳۶۱ نیټه د لکړی په
جګړه کی د شهادت لوړ مقام ته
ورسید (انا لله وانا الیه راجعون)

شهید رحمت الله د حاجی خړ
زوی د کندهار ولایت د سپین
بولدک ولسوالی د کونچی اوسیدونکی
د نیکو اخلاقو څښتن مجاهد ؤ
چی په ۱۳۵۷ ش کال یی ددهری
رژیم په ضد وسله په لاس جهاد
پیل کړ دغه زړور مجاهد په
۲۱-۳-۱۳۶۰ نیټه د تخته پل
په سیمه کی په یوه خو نړی
نښته کی د روسی قواؤ له خوا
شهید شو.
(انا لله وانا الیه راجعون)

شهید محمد خان د زلفه خان
زوی د پکتیکا ولایت دارګون
په شهنواز کلی کی زیږیدلی دی
نوموړی په افغانستان کی د
کمونیزم د ګوډاګی حکومت د
منځ ته راتلو څخه وروسته سمد

لاسه په وسله وال جهاد لاس‌پوری
کړ ده په ډیرو ښېتو کی فعاله
ونډه واخیسته په راکټ ویشتلو کی
ی خاص مهارت درلود دغه
سر تیری مجاهد په ۱۳۵۸-٤-۲۷
نیټه په ارگون کی د یوی ښتی
په ترخ کی ده ۳۵ کالو په عمر په
شهادت ورسید .
(انا لله وانا الیه راجعون)

شهید ملا الله نور د دوران
زوی دا روزگان ولایت د چورا
ولسوالی او سیدونکی ؤ دغه زړور
مجاهد په ۱۳۵۷ ش کال په وسله
وال جهاد لاس پوری کړ شهید
ملا الله نور په جبهه کی د ښو
اخلاقو په لرلو سره مشهور ؤ
او پوره په زړور تیا او جدیت سره
د دین او وطن د دښمنانو پر ضد
جنگیده ترڅو په ۱۳۶۰-٥-۷
نیټه د چورا په سیمه کی په یوه
ښته کی په شهادث ورسید .
(انا لله وانا البه راجعون)
فضل احمد شهید ولد محمد
اکبر مربوط قریه زقوم خیل
ولسوالی بره کی برک یکی از

مبارزین سر سخت و سر سپردگان
واقعی راه خدا (ج) بوده در امر
تنظیم برادران مومن و مجاهد در
راه انقلاب اسلامی سهم فعال
داشت و شهکاریهای از خود نشان
داده در برج سرطان ۱۳۵۹ توسط
خود فروخته گان روسی دستگیر
و بالآخره در عقرب ۱۳۵۹ در
زندان بعد از شکنجه های زیاد
به درجه شهادت نایل آمد.
(انا لله وانا الیه راجعون)

شهید راه خدا (ج) غلام‌حضرت
ولد محمد جان مسکونه قریه
ناوچ علیا علاقه داری سالنگ
ولایت پروان در سال ۱۳۳۹
چشم به جهان کشوده تعلیمات
خود را تا صنف یازدهم تعقیب

نموده بعد از بمیان آمدن رژیم
منفور کمونستی در افغانستان در
پهلوی سایر برادران مجاهد و مبارز
قرار گرفت و در چندین عملیات
شهامت های از خود نشان داد
تا اینکه در عملیات شدید که
تقریباً سه روز دوام داشت بتاریخ
۱۳۶۱-۳-۱۸ به درجهٔ شهادت
نایل آمد .
(انا لله وانا الیه راجعون)

خیر الدین شهید ولد حاجی
عبدالکریم مسکونه مغل قشلاق
تالقان مرکز ولایت تخار بتاریخ
۱۳۶۰-۱۲-۱۲ به درجهٔ شهادت
نایل آمد .
(انا لله وانا الیه راجعون)

عزت الله شهید ولد محمد رحیم
مسکونه قریه لقی ولسوالی سرپل

ولایت جوزجان از طرف کمونستان
بدرجهٔ شهادت نایل آمد .
(انا لله وانا الیه راجعون)

شهید حاجی فیروز خان د قطب
خان زوی د لوگر ولایت د برهٔکی
برک ولسوالی د بیگم خروار
اوسیدونکی په ۱۳۲۱ هـ ش کال
زیږیدلی دی ده ټول عمر په
غریب کاری کی تیر کړی او په
۱۳۵۸ کال یی د ملحد حکومت
پرضد وسله وال جهاد پیل کړ
نوموړی په ۱۳۶۰ کال د خپل
زیات جنگی مهارت او زړور توب
له مخی د گروپ د قومندان
په حیث و ټاکل شو او یو تکره
راکټ لانچر ویشتونکی ؤ ترڅو
په ۸-۲-۱۳۶۱ نیټه د درنگ په
یوه خونړی جگړه کی د ۳۰ کالو
په عمر شهید شو .
(انا لله وانا الیه راجعون)

شهید معلم جلات خان د عظیم
خان زوی د ننگرهار ولایت د
شینوارو د یاغی بند اوسیدونکی
وده خپل تحصیلات د ننگرهار

په عالی دارالمعلمین کی پای ته
ورسول او په هغه مؤسسه
کی ئی د ښوونکی په توگه وظیفه
اجراء کوله نوموړی په افغانستان
کی د ملحد رژیم د رامنځ ته
کیدونه وروسته خپله وظیفه
پریښووده او وسله وال
سپیڅلی جهاد یی پیل کړ ترڅو
په ۱۳-۶-۱۳۵۹ نیټه د بابا کلی
ته نږدی په یوه وسله واله نښته
کی د شهادت لوړ مقام ته ورسید.
(انا لله وانا الیه راجعون)

برادر مجاهد محمد ابراهیم شهید
ولد کلو بای از قریه چغدان
ولسوالی سنگچارک ولایت جوزجان
در یک عملیات شدید که تقریباً
هشت روز دوام داشت به شهادت
رسید .
(انا لله وانا الیه راجعون)

شهید سردار گل ولد آقا گل ،
مسکونهٔ قریه پشه یی ولسوالی
پغمان ولایت کابل ، یک تن از
مجاهدین پا کباز و فدا کار راه خدا
بود که مردانه ، در راه ایمان
و عقیده اش ، سلاح بر دوش
کشید و با دشمنان دین و وطن
و ناموس به ستیزه برخاست و
سر انجام در راه دفاع از حریم
دین و ناموسش مردانه جان باخت
و بتاریخ ۸-۷-۱۳۶۱ به شهادت
رسید .
(انا لله وانا الیه راجعون)

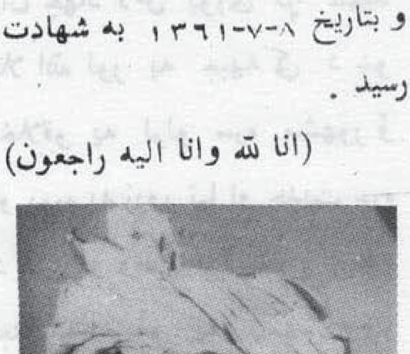

شهید عیسی خان د حاجی

طالب جان زوی د پروان ولایت
د بگرام د سیغانی او سیدونکی د
اسلام د لیاری یو تکړه او زړور
مجاهد ؤ په ۱۳۵۹ ش کال یې د
دهری رژیم پرضد وسله وال
جهاد پیل کړ او زیات تکلیفونه یې
و گالل بالاخره په ۲-۱۱-۱۳۵۹
نیټه د سیغانی په سیمه کی د
یرغلگرو روسانو سره په یوه نښته
کی د ۱۸ کالو په عمر د شهادت
لوړ مقام ته ورسید .
(انا لله و انا الیه راجعون)

شهید محمد ظاهر د محمد محسن
زوی د کابل د پغمان د عیسی
خیلو په کلی کی زیږیدلی نوموړی
یو پیاوړی او زړور مجاهد ؤ چی
د زیاتو اقتصادی ستونزو له کبله‌یې
زده کړه تر آخرهٔ پوری سرته
و نه رسوله ده د ترکی د ملحد
رژیم د رامنځ ته کیدو سره سم
په وسله وال جهاد لاس پوری کړ
او په ۱۴-۴-۱۳۶۱ نیټه د دښمن
د قواؤ سره په یوه نښته کی شهید
شو . (انا لله و انا الیه راجعون)

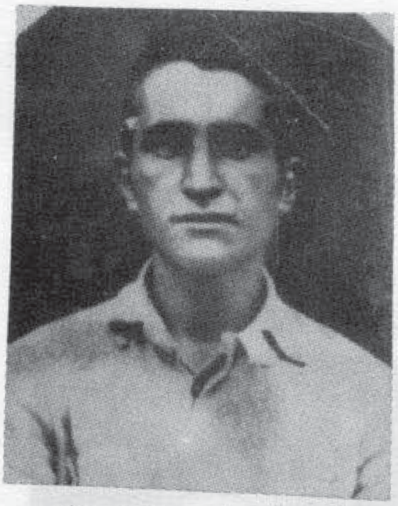

برادر شهید جمشید ولد محمد
رحیم مسکونه قریه لقی ولسوالی
سرپل ولایت جوز جان در حملهٔ
تاریخی ۲۰-۵-۱۳۶۱ بدرجهٔ
شهادت نایل آمد .
(انا لله وانا الیه راجعون)

خان محمد شهید ولد بیک مراد
مسکونه مغل قشلاق ولایت تخار
(تالقان) بتاریخ ۱۲-۱۲-۱۳۶۰
جام شهادت نوشید .
(انا لله وانا الیه راجعون)

عبدالغفور شهید ولد عبدالستار
مسکونه قریه ده ملا مربوط
ولسوالی بگرام ولایت پروان
یکی از اعضای برجسته و وفادار
مجاهدین حوزه بوده بعد از یورش
مستقیم قشون سرخ روسی بالای

سرزمین انقلاب خیز ما موصوف
دست به اسلحه برده و تا آخرین
رمق حیات در سنگر جهاد علیه
وطن فروشان مستقیماً شرکت نموده
و بالآخره در یک بر خورد شدید
به عمر ۳۰ سالگی در سال ۱۳۵۹
به مقام والای شهادت نایل گردید.
(انا لله وانا الیه راجعون)

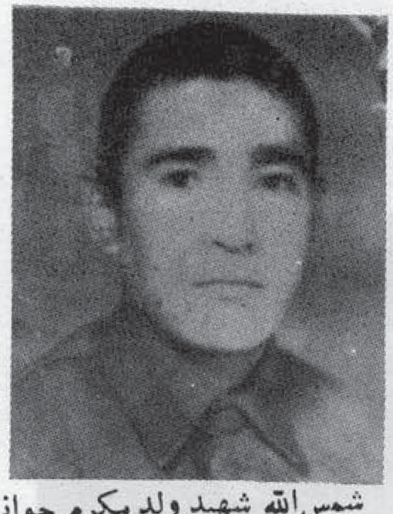

شمس‌الله شهید ولد مکرم جوانی
مبارز و پیکار جوی اسلام بود بعد
ازینکه فدا کاری‌های از خود نشان
داد در یک عملیات خونین بین
مجاهدین و اشغالگران بتاریخ
۱۰-۱-۱۳۶۰ ساعت (۱۱) بجه
قبل از ظهر به عمر ۲۳ سالگی جام
شهادت نوشید .
(انا لله وانا الیه راجعون)

شهید ظاهر گل د خیم گل
زوی د پکتیا ولایت د خوست د
یعقوبی ولسوالی د صبریو د رحم
کهول کلی اوسیدونکی د اسلام د
لیاری لــه زړورو او ســر تیرو
مجاهدینو څخه و چی په
۳-۲-۱۳۶۱ نیټه د شلو کالو په
عمر د یوی خونړی جګړی په
ترڅ کی د مد خیلو په سیمه کی
د شهادت لوړ مقام ته ورسید .
(انا لله وانا الیه راجعون)

شهید محمد د عبدالرحمن زوی
د کندهار ولایت د شیرپی ناحیې
او سیدونکی ؤ نوموړی په اسلام
مین او د ټینګ عزم خاوند مجاهد
خپل زیاتره عمر په جهاد کی تیر کړ
ترڅو په ۱۸-۱-۱۳۶۱ نیټه د
تیری کوونکو روسی قواؤ سره په
یوه نښته کی د شهادت لوړ مقام
ته ورسید .
(انا لله و انا الیه راجعون)

حاجی عبدالکریم شهید ولد رحیم
بای از قریه دولت آباد علاقه
داری حضرت سلطان ولایت
سمنگان بتاریخ ۵ ثور ۱۳۶۱ در
یک برخورد خونین با اشغالگران
روسی در منطقه دولت آباد جام
شهادت نوشید .
(انا لله وانا الیه راجعون)

شهید حبیب الله ولد خیر محمد
مسکونه سرپل ولایت جوزجان
در عملیات تاریخ ۲۰-۵-۱۳۶۱
از طرف دشمن بدرجه رفیع شهادت
نایل گردید .
(انا لله وانا الیه راجعون)

شهید صاحب الرحمن د رحمن
زوی د کندز ولایت دزا خیلو
اوسیدونکی ؤ نوموړی دزا خیلو
د منځنی ښوونځی زده کوونکی ؤ
کله چی د سره استعمار فوځونو
زمونږ په هیواد باندی یرغل وکړ
ده خپل تحصیل پریښو د او په
وسله وال جهاد یی پیل وکړ
په پای کی د لوګر ولایت د
سپینی کلا په سیمه کی د روسی اود
هغوی د مزدورو قواؤ سره د
یوی نښتی پر ترڅ کی د ۲۲
کالو په عمر شهید شو .
(انا لله وانا الیه راجعون)

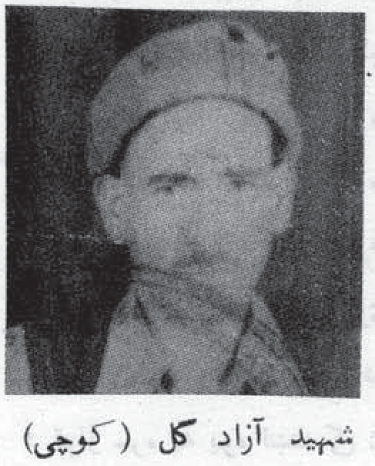

شهید آزاد گل (کوچی) د
زمان خان زوی د ننگرهار ولایت

د نازیانو د ولسوالی د مورچل په کلی کی زیږیدلی او هلته او سیده نوموړی د اسلام په لاره کی په ډیرو وسله والو جګړو کی برخه اخیستی ترڅو په ۱۸-۶-۱۳۶۱ نیټه له تیری کوونکو روسی قواؤ سره په یوه نښته کی په شهادت ورسید .
(انا لله وانا الیه راجعون)

خیر الدین شهید ولد خوجم مسکونه قریه گرجگگ ولسوالی آقچه بتاریخ۸-۶-۱۳۶۰ جام شهادت نوشید. (انا لله وانا الیه راجعون)

محمد رحیم شهید ولد اسماعیل از ولسوالی سنگچارک در یک عملیات شدید به شهادت رسید .
(انا لله وانا الیه راجعون)

عبدالواحد شهید ولد میرویس مسکونه قریه کره تاز ولسوالی کاپیسا مربوط ولایت پروان از جمله اعضاء فدا کار و فعال مجاهدین منطقه بوده بعد از فدا کاری های زیاد در یک برخورد شدید رویا روئی با اشغالگران روسی و وطن فروشان داخلی در منطقه ده بابا علی بتاریخ ۲۱-۱۰-۱۳۶۰ به درجهٔ رفیع شهادت نایل آمد .
(انا لله وانا الیه راجعون)

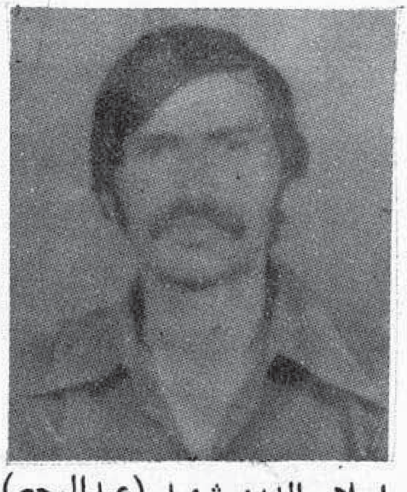

اسلام الدین شهید (عبدالرحیم) ولد فضل احمد مسکونه قریه بایان علیای مرکز ولایت پروان در یک خانوادهٔ بی بضاعات و متدین دیده بجهان کشود حینیکه خاک انقلاب آفرین وطن ماتحت هجوم استعمار پلید سرخ روسی قرار گرفت او در حالیکه جوان بود پرچمی های مرتدو وطن فروش قریه مربوطش موصوف را مجبور ساخت که بر ضد مجاهد سلاح بگیرد شهید موصوف بعد از اخذ سلاح مدت چند روز فرار نموده با برادران مجاهد خود پیوست مدت دو سال دور از منطقه در سنگر گرم جهاد حق علیه باطل در پهلوی سایر برادران هم رزم خود بود . تا اینکه در یک عملیات خونین و محاصره عمومی ولایت پروان بتاریخ ۷-۱۱-۱۳۶۰ به درجه رفیع شهادت نایل گردید .
(انا لله وانا الیه راجعون)

تاشمرادشهید ولد ملاعبدالرحمن مسکونه قریه آچقدق تالقان مرکز تخار بتاریخ ۲۱-۱۲-۱۳۶۰ جام شهادت نوشید .
(انا لله وانا الیه راجعون)

محمد معروف فروغگر

مقام شهید

به جنات النعیم حق چو پیغام سحر گردد
شتابان نگهت رونقگر اهل نظر گردد

نظر گردان دور انها که مجد و عزت فطرت
خرامان گل کند تا شاخ و برگش پر ثمر گردد

ثمر آرد و بخشد صاحبان جاه و تمکین را
به‌حق «ذوالجلالی» حق شان کوه و کمر گردد

از آن کوه و کمر بر پیکر پوسیده ابلیس
بتازند ، تاخت شان یک آیت فتح و ظفر گردد

خط روشن کشند از بهر آنانیکه میخواهند
که روزی رایت شان جالب هر رهگذر گردد

خط روشن ز نور حق مزین با کرامتها
دلیل فوز مؤمن کافران را چون شرر گردد

شرر یا بند، روند آنها به سوی سرنوشت خویش
از آن جاییکه جای شان مقام بد (سقر) گردد

ولی ، مؤمن که جنتها به استقبال روح او ـ
خرامد تازه گردد ، حله های مفتخر گردد

رود با صد نزاکتها دلیلش خون سرخ او
شهادت شاهد یکتای او قاض قدر گردد

روان پر فتوح رهروان حق (شهیدان) را
ملائک مرحبا گویند، ره شان بی خطر گردد

جوار لطف یزدانی نمایند ملجأ و مأ وای
دعا گوی روان شان تمامی (بحر و بر) گردد

(فروغگر) هر چه میخواهی به زیر بیرق قرآن
فروغ حق نصیبت ، زاد تو از آن (مقر) گردد

عیسی محمد «عصمت قانع»

پاخون

بیا د شرق په لمن اور دی‌سری‌لمبې‌دی‌سورشبخون‌د
د آیشیا زرگی لړ زیږی د مؤمن ولس پاڅون د

خپور پلو د پلو شو دی د اورو نو په لمبو ک
د ککرو طواف کیږی په کعبو د مور چلو ک
سره شراب دی څکل کیږی په خونرنگه شان پیالوک
خم له پا کووینوړک دی مستان ډوب دی‌په‌نیشوک

د اسلام زور گونده کړی دوحشی کمون زنگون د
د ایشیا زرگی لړ زیږی د مؤمن ولس پاڅون د

بیا د حق توره گرانیږی د باطل په لښکریانو
د غضب تندر غږیږی د مادیت په بنده گانو
دسرو وینو طوفان ډوب کړ سور لښکر دخون نوشانو
د محشر صحنه نه جوړه زړونه ریږدی د زمریانو

ویده شوی را بیدار شول دطاغوت !! کام افسون د
د آیشیا زرگی لړ زیږی د مؤمن ولس پاڅون د

شنی جنډی په رپیدو دی د بیوزلو په جونگړو
د تیا روز ړو نه رڼا کړل پلو شو د ما شینگړو
د تاریخ سوړ تتر تو د شو په لمبو د شنو لو خړو
د وحشت لښکر ما تیږی د سپین غر په لوړو ترو

په درو د هندوکش کی خپور پیغام د او ښبتون د
د ایشیا زرگی لړ زیزی د مؤمن ولس پا څون د

د چوپتیا په ځای غوغا ده بوگنیدلی گونگسی د
د منزل په لور روانی د بیدار غور ځنگ څپی دی
نورجهان سره لړزیږی دلته جوړی زلزلی دی
دا قیام د حق قیام دی لوی قوت ئی پرگنی دی
تور تغر په تولیدو دی څرک څرگند د سباون دی

«حقپال»

حرکت او اتحاد

په سکون کې مرگ مرموز دی بدلون نشته
چې د زړه حرکت نه وی ژوندون نشته
که غریز غړی په گډه کار و تکړی
د خبرو په نړی کې سمون نشته
له نفاق یې چې د سترگو لی پولی یو وړی
بل د او ښکو ، وینو هسی جیحون نشته
یوه لیکه د (مرصوص) چې جوړه نشی
په اسلام کې د بری ، بل قانون نشته
د نفاق په گرداب ځان دوبوی څله
چې ښیری کې د وحدت مریستون
د جفاتو دم گولی به په زړه و خوری
چې وفا یې په وعده او ترون نشته
چې مجنون د اتحاد ور پسی گرځی
د هدف د لیلی چیری کوندتون نشته
د وحدت په او بو مړ د نفاق اور شی
څه د ریښتی دی ! دا نو ولی پاڅون نشته
د دلیل ځای پکی کله شته «حقپاله»
اسلام دین د اتحاد دی بیلتون نشته

د آیشیا زړگی لړزیری د مؤمن ولس پا څون دی
آرین سره سینه کی د غیرت بتی تو دیری
ککری د برمیالیو د اسلام په پت رغړیری
بڅدی تیول لمبه لمبه دی دشفق څنډی سری کیږی
د افق له روڼی غیږی حریت نور را ځلیږی
و بری ته رسیدونکی د مؤمن د قوت یون دی
د ایشیا زړگی لړ زیږی د مؤمن ولس پاڅون دی

وحدت

(سبب نابودی اغیار)

ملت مؤمن بدانید بخت تان بیدار شد
این زمانی بریژنف مرده و مردار شد
از خدا منکر برفت اندر دیار نیستی
از زمین رختی ببست و مستقر در نار شد
رفت آن ملعون ملحد در جهان باز پرس
خون برفت از چشم ببرک در زمن جو بیار شد
مخلصانش جملگی گشتند محزون و غمین
در کیوبا کاسترو از فرقتش بیمار شد
هفته غم بر دیار روسیه گشته پدید
کنگره باغم بدل شد جمله تار و مار شد
امت مسلم بدانید اعتبار خویش را
جنت و دوزخ برای ابتلا اعمار شد
تا بکی غفلت کنید ای مسلمین پاک دل
چون شما غفلت نمودید اوج استعمار شد
نعره تکبیر را از قلب پاک خویشتن
گر برون آرید خواهد دفع استثمار شد
مشت وحدت را زنید بر فرق استعمار شان
ز انکه وحدت باعث نابودی اغیار شد
خشم ملت تیر جانسوز است بر مستکبرین
بر مجاهد این سخن تقدیم از کوهسار شد
ملت مؤمن بپا خیزید از روی یقین
دشمن دین شما از دست تان نا چار شد
روز رستا خیز آمد بر سر اعدای دین
مشت مستضعف بفرق اهل استکبار شد
وعده بر بیچارگان است پیشوائی بر زمین
بر امید این تسلی قلب من بیدار شد

زمونږ د سیستم تشکیلات

توانائی به ئی هم مخ په زوړ وه او طالب به لا هغه اصلی هدف ته چې دا علوم ئی د هغو د زده کړې په خاطر لوستلی وو ، نه وو رسیدلی .

نو چې په اصل هدف به ئی پیل وکړ نو له فقه ، اصول فقه ، عقاید اصول حدیث د احادیثو معتبر او صحیح کتابونه اصول تفسیر او د قرآن کریم معتبر او منلی شوی تفسیرونه به ئی ټول په یو او یا زیات نه زیات په دوه کلونو کښې له سر څخه تیر اولو.

لدې کبله دا درسی پروگرام له یوې خوا د دې سبب او باعث گرځید لو چې د اسلامی علومو اصلی او اساسی زده کړې وروړ ، وروړ له مینځه ولاړه شی .

هغه خلک چې د اسلامی علومو د پوهانو په نوم له مدرسو څخه فارغیږی ډیره برخه ئی د دې پرځای چې په اسلام پوه شی د اسلام له اساسی اصولو څخه خبر شی هغه به دفنونو او فلسفی استادو او د هغو په ارخ به ئی خورا او پړده څیر نه کړلای شوه مگر یوازې اسلامی علوم وو چې دی ئی له څیړنې څخه په پوره ډول ناتوانه وو .

او له بلې خوا د داوړ زده کړې په سیوری کښې عام ولس نشو کولای چې هریو یا زیاته برخه په مستقیمه توگه له اسلامی مصادرو څخه استفاده وکړی .

ځکه دلته د اسلامی مصادر و څخه د استفادې لپاره د فنونو او فلسفې لوستل اساسی شرایط گڼل کیده او ځرنگه چې د هر چا په توان کښې نه وه چې ټول عمر د علم په زده کړه کښې تیر کړی نو ځکه هیچا نشوای کولی چې په اسانه توگه د اسلام اساسی مصادر یعنی قرآن کریم او نبوی حدیثونو څخه څه گټه واخیستلای شی .

نو ځکه زمونږ د ټولنې زیاته برخه خلک له اسلامی علومو څخه بې خبره پاتې شول او خلک پدې پوه نشول چې اسلام څه ته وائی ؟: اسلام دژوند د اجتماعی، سیاسی ، اقتصادی او نورو مهمو او اساسی اړخونو د جوړښت لپاره کومې لارښوونې لری ؟

زیاتو خلکو فکر کولو چې اسلام یوازې څو معین عبادات دی چې په معینو وختونو کښې باید سرته ورسیږی .

قرآن کریم د تبرک یو کتاب دی چې په مختلفو غونډو کښې پری تبرک ترلاسه شی او بس ، د دغې له قرآنی او نبوی تعلیماتو څخه لری ټولنې ځینو غړو چې لیک او لوست زده کړ او پدې پوه شول چې ژوند باید څه اصول مقررات او اساسات ولری .

له بلې خوا د وی پدې هکله له اسلام څخه معلومات نه درلود نو د شرق او غربی تیئو او غیر انسانی فکرونو په غولوونکو دا مونو کښې را گیر شول چې نن ئی په نتیجو کښې زمونږ دټاټوبی گر د ولس ربړول کیږی .

چې په ځنگ کښې ئی په خدای او د خدای په دین مین قهرمان ولس په جهاد لاس پورې کړ ، پداسی حال کښې چې له دوی سره هم داسلامی اصولو، لارښونو او مقرراتو په هکله پوره او بشپړ معلومات نه وو .

نوگورو چې د اسلامی جهاد په نوم غیر اسلامی کارونه د ټولنې په مینځ کښې ښکاره کیږی .

۳- په ملی ځایونو کښې د اسلامی علماو روزنه :

کله چې اسلامی علماء د ټولنې

نه واک او دربار څخه بې برخې شول ، نو اسلامي علماوو ، د مجبوریت له کبله ملت ته مخه کړه، هلته ئې د رسونه هم جوړ کړل ، وسایل ئې هم له همغو ځایونو څخه ترلاسه کړل او زده کوونکي ئې هم همله وروزل .

د ملت د نا منظم والي او ګډوډۍ له کبله اسلامي علماوو ونشو کړای چې خپلو زده کړو او ځانو ته د ژوند معقول اومنلي نظام برابر کړای شي .

ملت چې نشو کولای د خپلو ستو نزو په څنګ کښې د ځینو نورو خلکو بار هم په اوږو واخلي هم نشو کولای چې دی کار ته په یو معقول شکل دوام ورکړي .

نو ځکه ئې د اسلامي علماوو ، لپاره د سخات (سقاط)، دنکاح تړلو، سرساني ، زكات ، عشر پیماني او نورو نومونو سره د ژوند د تأمینولو لیاري چارې برابرې کړې وې .

او د اسلامي علومو د زده کړې لپاره ئې برسیره په پورتنیو لیارو د ډوډۍ درا ټولولو طرز مینځ ته راوستل وو چې وروسته بیا په (چړ) او (چړ یتوب) سره مشهور شو .

که څه هم پورتني لیاري غیر اسلامي لیاري نه وې . که څه هم حرامې او ناروا لیاري نه وې

که څه هم شریعت منع کړې نه وې . که څه هم اخیستل ئې شرعاً ګناه نه وه ،

که څه هم په پیل کښې ئې دذلت او سپکا وې ، نښې نښاني نه لیدل کیدې .

که څه هم په پیل کښې دا د خلکو د هغې مینې او محبت اظهار وو ، چې له اسلامي علماو او طالبانو سره ئې درلود .

که څه هم د چړ بنا په همدې اساس وه ، چې د کلي ټولو خلکو به غوښتل چې هر یو باید دطالبانو په خوراک برابر ولو کښې په دا و طلبانه ډول برخه واخلي . او بالآخره که څه هم داوړ ژوند د اسلامي علماوو او د ملت د تړلو او خپلو مینځو اړیکو د نژدې کولو ، خورا په زړه پورې لیارې وې .

خو د وخت او شرایطو په او ښتو سره داوړ ژوند د ذلت ، سپکاوې او حقارت نښه وګرځید له هو !

چې علماوو په اذان ، امامت ، درس او تدریس ـ او ـ ـ ـ له ملت څخه څه نه وای اخیستې د انساني طبیعت او بشري غوښتنو له کبله د ژوند تیرول ـ او بیا په خاص ډول د اسلامي علومو مخ په وړاندې بیول مشکل څه چې بالکل محال ښکاریدل .

خو کاشکي چې وروستیو علماوو زمونږ د پخوانیو ، او لومړنیو نیکانو په قدم ، پل ایښې وای او ددې پرځای چې پدې برخه کښې د عوض اخیستلو د جواز فتواء ورکوله

د هغو فاسدو ، ظالمو او اسلام دښمنو وا کدارانو پر ضد ئې قیام کړی وای

د هغوی له مینځه وړلو فتوا ئې صادره کړې وای ، چې د بیت‌المال مالونه ئې په درباري شاعرانو ، کیسو لیکونکو او د دربار په صفت کوونکو مصرفوا وه.

ځکه چې دې طرز زمونږ ټولنه له لاندینیو سهمو ستو نزو سره مخامخ کړه :

الف : څرنګه چې پدې ډول ژوند تیرول له خورا ذلت او حقارت سره یو ځای و، نو داسلامي علم زده کول خلکو ته عیب و بریښیده او هغه چانې د زده کړې اراده نه کوله چې هغه په ټولنه کې د شریف ، عزیز او شاغلي په نوم پیژندل شوي وو ،

ځکه هغو به چې په سل ګونو خلکو ته ډوډۍ ورکوله ، څنګه‌به‌یې منلې وی چې‌ځوی وروړ او یا کوم خپلوان ، یې د نورو په کو ځو کښې ټوک ټول کړي.

ب : څرنګه چې پدې ډول ژوند سره اسلامي علماء د نورو په اوږو بار وو ، خلکو هڅه کوله چې د خپلې کورنۍ هغه غړي چې د نورو کارونو د اجرا کولو توان ورسره نه وي د اسلامي علومو زده کړې ته وقف کړي.

ج : عام ولس له اسلامي زده کړې څخه محروم شو څکه چې دا چیرته د هر چا په توان کښې پوره وه چې د نورو لاس ته کښېنې.

د : د اسلام دښمنانو ته ئې موقع په لاس ورکړه چې د اسلامي علماووپسې په ډیره آسانیا تبلیغات وکړای شي.

د عام ولس ذهنیت ئې په ضد بد کړای شي چې سنې عالمان مفت خواره او د ولس په اوږو بار پیتی دی. ([illegible])

تلاش درراه تحکیم . .

تلخ و بی ثمر اختلاف را بچشم سر مشاهده کردند و این طلسم ننگ را شکستند و آرزوی دیرین شان که همین اتحاد موجود (اتحاد اسلامی مجاهدین افغانستان) است بسر آورده شد ، حفظ و نگهداری و استحکام این اتحاد فرض همهٔ ملت ماست زیرا اتحاد حکم خداوند(ج) و صدای ضمیر ملت بخون خفته ماست .

همه دیدیم که از ویرانی ما بتخانه آباد گردید و از پریشانی ما کفر جمعیت یافت ، نشود که باز نزاع برسر الفاظ از حقیقت دوران نگهدارد . ما درعین حال که یقین کامل داریم کاخ اتحاد موجود ماچنان پی افگنده شده است که از باد و باران آنانیت عده ئی و توطئه های دشمن گزند نخواهد یافت آنانرا که هنوز هم خیال فاسد نفاق را در سر داشته باشند و «بود» خود را در «نابودی» دیگران بجویند ازیکسو به محاکمه در برابر ملت و از سوی دیگر به این آیهٔ خداوند(ج) که در حق آنانیکه عهد و سوگند شانرا به ثمن قلیل میفروشند متوجه میسازیم :

«ان الذین یشترون بعهد الله وایمانهم ثمناً قلیلاً أولئک لاخلاق لهم فی الاخرة ولا یکلمهم الله ولا ینظر الیهم یوم القیمة ولا یزکیهم ولهم عذاب الیم» .
(ال عمران ، آیه : ٦٧)

ترجمه :

هر آیینه کسانیکه میخرند به پیمان خدا(ج) و سوگندهای خود بهای اندک را آن گروه نیست هیچ بهره ایشان را در آخرت ونه سخن میکنند با ایشان الله(ج) و نه نگاه میکنند بسوی ایشان روز قیامت و نه‌پاک میکرداند ایشان را و مرایشان راست عـذاب دردناک .

انقلاب اسلامی افغانستان همه ملت ما را بیدار ساخته است گوش های شان شنوا و دیده های شان بیناست وخوب متوجه حرکات و اعمال آنانی اند که در پیشبرد انقلاب سهم بارز دارند . ما یقین کامل داریم به گفته اقبال «چیز دیگری» که در جبین «ملت گم گشته کوه و کمر» ما دیده است نقاب از رخ خواهد برداشت ولی آنانی را که ره کعبه پیموده اند با آنانیکه ره ترکستان طی نموده اند تمییزخواهند کرد .

شورای اقتصادی . .

(۱۹۷۰) بین اعضای کومیکان به امضاء رسید نرخ کالا های وارداتی و صادراتی کومیکان تا سال (۱۹۷۸) ثابت تعین گردید و ان عبارت از اوسط نرخ های معمول بین سال های (۱۹۶۵) (۱۹۶۹) بازار های جهانی بود .

به این ترتیب نرخ ها در تبادله اجناس ارزش واقعی را نشان نداده بلکه بصورت جبری تعین شده که در تماس با جهان خارج از بلوک مشکلات فراوان برای هر عضو بوجود آورده است. این نرخ ها ارزش اساسی ترین قوانین اقتصادی یعنی عرضه و تقاضا را انعکاس داده نمیتواند.

از همه مهمتر اینکه در معاملات کومیکان و تجارت ذات البینی روسیه و هر یک از ممالک اروپای شرقی (ربل) بحیث پول حاکم در آمده. روس ها سعی می ورزند که (ربل) را مثل دالر حیثیت بین المللی دهند با انهم این هدف فقط در معاملات کومیکان تعمیل شده و (ربل) در بازار های بین المللی قابل تبادله نیست.

با رائج شدن (ربل) در معاملات کومیکان ممالک صادر کننده نمی تواند قیمت واقعی اموال شانرا بدست ارند و یا بتوانند توازن حقیقی را بین صادرات و واردات برقرار سازند. زیرا که ممالک مذکور بواسطه (ربل) بدست آمده، صرف آن اموال را خریداری میتوانند که مملکت مقابل (کومیکان) خود حاضر به تهیه ان باشد. مملکت که اموال شانرا در بدل (ربل) صادر مینمایند در معاملات بین المللی به علت بی ارزش بودن (ربل) خسارات زیادی را متحمل می گردند این امر باعث شده که ممالک اقمار جبراً به خاطر جلوگیری از خسارات که در نتیجه تبادله پولی عائد شان میگردد امتعه روسی را خریداری نمایند. این یکنوع اتکاء غیر مستقیم ممالک اقمار بر روسیه است که نجات از ان به یک انقلاب اساسی ضرورت دارد.

یکی از موارد یکه روسیه به استثمار ممالک اقمار می پردازد سرمایه‌گذاری تحمیلی ممالک مذکور در پروژه های انکشافی روسیه میباشد گرچه این روش در استثمار روسیه تازه نبوده اما در این اواخرشکل جدی ترو خطرنا کتری را بخود گرفته است.

ممالـــک اقمار در سال هـــای (۱۹۵۰) و (۱۹۶۰) در پروژه های انکشافی روسیه سرمایه‌گذاری مینمودند اما به پیمانه محدود جهت انکشاف پروژه‌های‌موجود وبه‌شکل معاملات دوجانبه صورت میگرفت اما بعد از سال (۱۹۷۰) یعنی بعد از آنکه بر نامه های به اصطلاح (فراگیر و همه جانبه) بین ممالک (کومیکان) به امضاء رسید فصل تازه در روش استثماری روسیه آغاز گردید پروژه لوله های گاذ طبعی اورنـــبرگ (Orenburg) از بزرگترین و با ارزش ترین پروژه‌ها برای روس ها است که توسط سرمایه های چندین ملیتی اروپای شرقی روی دست گرفته شد. این پروژه که به اساس قرار داد های که در بیست و چهارمین کانگرس (کومیکان) در سال (۱۹۷٤) در صوفیه امضاء گردید روی دست گرفته شده، چاه های گاز طبعی (اورنگ برگ) را به ممالک اروپای شرقی وصل مینماید. قیمت مجموعی لوله های مذکور که از چاه های (اورنبرگ) تا بند (اوژگوردو) واقع درسرحد روسیه وچکوسلوا کیا به طول (۲۷۸۰) کیلومتر توسط هنگری چکوسلوا کیا، بلغاریه، پولند وآلمان غربی اعمار میگردید ابتدا به پنج بلیون دالر تخمین گردید که البته قیمت تمام شد بالا تر از آن بوده است. ممالک اقمار سرمایه های هنگفت شانرا در پروژه مذکور سرمایه گذاری نموده لوله ها و ۱۵۸ پایه توربین های آنرا از غرب در بدل اسعار نایاب خارجی تهید نمودند.

گـــرچه پروژه مذکور که به سرمایه ممالک دریافت کننده به امید دریافت نمودن گاز طبعی روسیه جهت مایحتاج داخلی شان اعمار گردیده بود روس ها از ان جهت انتقال گاز طبعی اضافی به

ممالک اروپای غربی نیز استفاده می نماید. اگر لوله های مذکور با ظرفیت (١٠/٥) مليون متر مکعب اعمار می گردید به هر یک از ممالک اقمار ـ مقدار(٨-٢) مليون متر مکعب گاز طبعی تحویل می داد اما ظرفیت لوله های مذکور به(٢٨) مليون مترمکعب بلند برده شد. این مصارف اضافی نیز توسط ممالک اقمار تأمین گردید و پول اضافی که از این مدرک بدست می آید صرف در حساب درآمد روس ها معامله میگردد.

فعالیت های کومیکان روی پالیسی (رشد تخصص) در رشته خاص صنعتی که ان مملکت از هر نقطهٔ نظر آماده ان است استوار میباشد. روس ها میکوشند که تمام منابع مادی و معنوی یک مملکت را متوجه یک فن و رشته خاص صنعت نموده ان را به سطح تخصص بین المللی رسانده احتیاجات بلاک را از طریق ان مرفوع سازد در حالیکه در خود روسیه توجه به رشد همه جانبه صنایع مبذول گردید. هدف از پیش گرفتن این پالیسی این است که از خودکفائی ممالک عضو جلوگیر نموده روش تجارتی انها را طوری عیار نمایند که هر یک از ممالک، قسمتی از ضروریات ممالک عضو را تهیه نمایند. مثلاً فن تولید سامان و لوازم پمپ نمودن و استخراج نفت در رومانیا، تیلفون در هنگری، بس های مسافر بردار در چکوسلواکیا، تولید موتر های کوچک برق در بلغاریا و فن کشتی سازی و تولیدات سامان و لوازم یدکی ان در المان شرق و پولند به حد کافی انکشاف داده شد تا ممالک مذکور بتوانند با استفاده از امکانیات شان سطح تولید را بلند برده از کمبود مواد مذکور که صنایع روسیه نمیتواند احتیاجات داخلی انرا مرفوع سازد جلوگیری نماید،

صنایع ممالک اقمار نه تنها مصروف تأمین احتیاجات صنعتی و اقتصادی روسیه است بلکه در سیاست بین المللی هم اهمیت حیاتی دارد. بازار اقتصادی کومیکان که بیشتر روی انگیزه های سیاسی بوجود آمد در عمل هم یکی از وسائل تعمیل سیاست خارجی روسیه گردید. مثلاً بعد از اینکه روسیه در پی بدام کشیدن ممالک تازه آزاد شده اسیائی و افریقائی که با استعمار غرب دشمنی رویا روئی داشتند بر آمد ممالک اقمار را تشویق و حتی مجبور ساخت که اموال شانرا به بازار های ممالک مذکور صادر نموده نگذارند دشمنی آنها با غرب به سردی گراید. مثلاً صدور سلاح چکوسلواکی به مصر در زمانی صورت گرفت که ناصر بخاطر ملی نمودن کانال سویز به کمک های عاجل روسیه ضرورت داشت اما روس‌ها نخواستند که با پشتیبانی علنی از ناصر، غرب را با خود دشمن سازند لذا بر چکوسلواکیا فشار وارد نمود که قرار داد فروش سلاح را با مصر امضاء نماید.

هدف و انگیزه اساسی بوجود آوردن روابط بین ممالک اقمار و جهان سوم صرف سیاسی است. چون روس ها توانائی انرا نداشتند که ضروریات همه دوستان خود را تأمین نمایند بر ممالک اقمار فشار وارد نمودند تا قسمتی ازین بار را بدوش گیرند. به این ترتیب روس ها توانستند با استفاده از توانائی صنعتی اروپای شرق اهداف سیاسی اش یعنی به انحصار کشیدن بازار های جهان سوم، تقویت ریشه دشمنی مستعمرات سابق یا استثمار گران، بذرتخم کمونیزم و بدست آوردن نقـاط مهم ستراتیژیک جهان مثل مصر، عراق و اند و نیز با را تأمین نمایند. رسیدن به این اهداف از طریق وسائل و امکانات روسی ممکن نبود لذا حکموانان کریملین

با سر دادن شعار های کاذب ایدیولوژیکی ممالک اقمار و رهبران (ماسکویت) را در چنگال خود داشته از انها در صحنه سیاست بین المللی به نفع خویش استفاده نمودند ، مثلاً : ویتنام که اهمیت ستراتیژیکی در سیاست خارجی روسیه دارد بحیث عضو کومیکان شناخته شد. بعد از انکه روس ها و چینائی ها به دشمنی علنی پرداخته ویتنام بحیث یگانه نقطه اتکاء روسیه در منطقه گردید لذاء روس ها برای اینکه توانسته باشند قسمتی از بار مصارف نظامی ویتنام را برممالک اقمار تحمیل نماید ان مملکت را عضو رسمی (کومیکان) خواند.

ادامه دارد.

عبدالغفور شهید ولد محمد عثمان از قریه سمگ دولتیار ولایت غور مرکز چغچران در سال ۱۳۶۰ چشم به جهان کشود بعد از کودتای ننگین هفت ثور سال ۱۳۵۷ از جوانان پیشتاز وقهرمان سنگر حق بشمار میرفت تا اینکه با یک عالم قهرمانی و افتخارات که از خود به یاد گار گذاشت در محل سرغی در یک نبرد شدید در برج قوس سال ۱۳۶۰ جام شهادت نوشید.

(انا لله وانا الیه راجعون)

دپلوم اینجنر عنایت الله شهید ولد محمد غازی خان در سال ۱۳۳۹ در قریه دولت زی در ولسوالی شولگره ولایت بلخ در

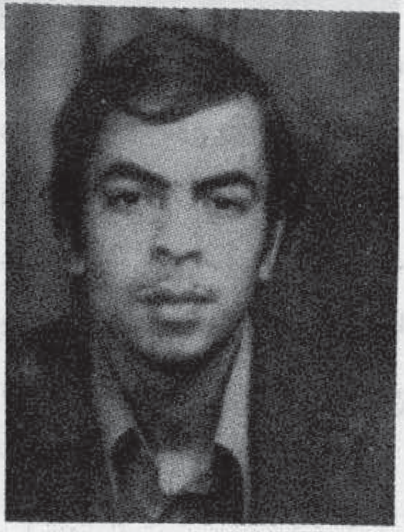

یک خانوادهٔ متدین چشم بجهان کشود تحصیلات ابتدائی را در مکتب تجربوی مزار شریف الی صنف هفت بعداً به لیسه احمد الخضرویه شولگره الی صنف (۹) و بالآخره به مکتب تخنیکم نفت و گاز مزار شریف الی صنف (۱۴) در رشته تکنالوژی به پایان رسانیده ، دپلوم خود را اخذ نموده و بتاریخ ۱۹ جدی سال ۱۳۵۷ در فابریکه کود و برق ایفای وظیفه نمود و بتاریخ ۴-۱-۱۳۵۸ توسط خلقی های وطن‌فروش بمقام والای شهادت نایل آمد.

(انا لله وانا الیه راجعون)

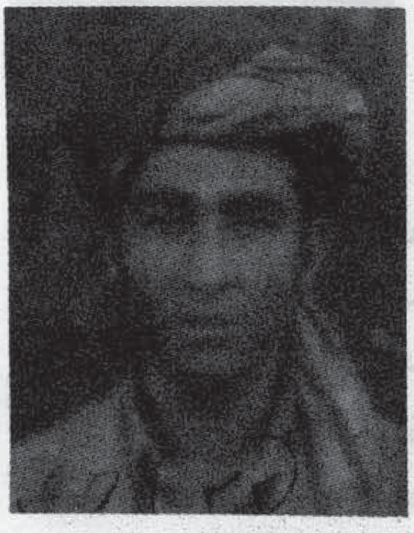

محمد حیات شهید ولد محمد ایاز مسکونه صوفی بابا ولسوالی بگرامی ولایت پروان بتاریخ ۱۰-۱-۱۳۶۱ به شهادت رسید.

(انا لله وانا الیه راجعون)

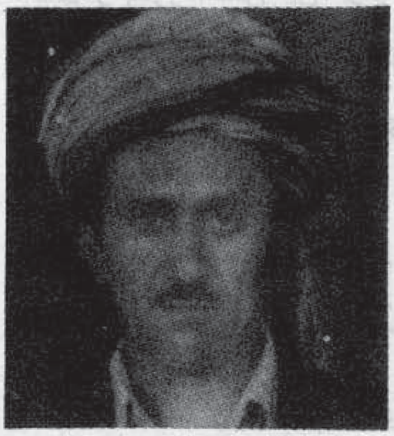

سید محمد زمان شهید ولد سید محمد عارف مسکونه گروچ ولایت لغمان بتاریخ ۱۸-۱۲-۱۳۶۰ جام شهادت نوشید.

(انا لله وانا الیه راجعون)

شهید غلام نبی در علاقه داری
لولاش ولسوالی پښتونکوټ ولایت
فاریاب چشم بدنیا کشود مرد
مبارز و با ایمانی بود که بعد از
کودتای ننگین هفت ثور بخاطر
دفاع از حریم اسلام سلاح برداشته
وشجاعانه در سنگر ها علیه دشمن
متجاوز جنگید ، موصوف قوماندانی
جبهه ولسوالی پښتونکوټ را بعهده
داشت و بطور احسن این وظیفه
را در طی چهار سال پیشبرد که
بالآخره در یک رویا روئی با قوای
متجاوز روس بتاریخ ١٢-٩-١٣٦٠
بدرجه رفیع شهادت نایل گردید.
(انا لله وانا الیه راجعون)

محمد عمر شهید ولد حاجی
خان محمد مسکو نه ولسوالی
بره کی برک ولایت لوگر در یک
خانوادهٔ دیندار تولد گردید .
موصوف همیشه به انتظار شهادت
بوده که بالآخره قوای ملحد روسی

به منظور ریختاندن خون اطفال
بی گناه و معصوم و هزاران مردم
بی دفاع و بیوه زنان مجاهد منطقه
هدف شوم شانرا عملی ساخته باشند
بعد از مقاومت نه ساعته با روسها
و عمال وابسته اش بتاریخ
٢٨-٤-١٣٦١ جام شهادت نوشید.
(انا لله وانا الیه راجعون)

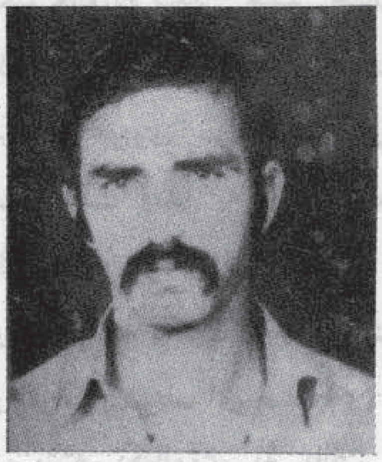

جمعه خان شهید ولد محراب
خان از ولسوالی انجیل ولایت
هرات در عملیات تاریخ
٢٤-٥-١٣٦١ به درجه شهادت
نایل آمد .

(انا لله وانا الیه راجعون)

مهردل خان شهید ولد محمد گل
از قریه پل الچین ولایت کندز
در یک عملیات شدید بعد ازینکه

دو تانک دشمن را طعمه حریق
ساخت خودش نیز در همین
عملیات در داخل سنگر در ماه دلو
١٣٦٠ بدرجهٔ شهادت نایل آمد .
(انا لله وانا الیه راجعون)

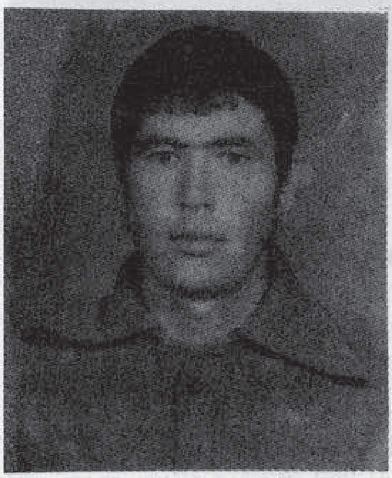

حیات الله شهید ولد حبیب الله
مسکونه قریه بایان علیا مربوط
مرکز ولایت پروان از جمله
اعضای فعال مجاهدین منطقه بوده
بعد از فدا کاری های زیاد در راه
پیش برد جهادمسلحانه بالاخره در
یک نبرد شدید بین مجاهدین راه
خدا و ملحدین روسی و اجیرانش
بتاریخ ٧-١١-١٣٦٠ به آرزوی
دیرینهٔ خود که شهادت بود نایل
گردید .

(انا لله وانا الیه راجعون)

خواجه منصور شهید ولد خواجه محمد اسلم از ولسوالی خلم ولایت سمنگان یکتن از مجاهدین دلیر و با شهامتی بود که بالآخره دریک عملیات مسلحانه‌به شهادت رسید .

(انا لله وانا الیه راجعون)

خواجه‌مراد شهید ولدعبدالقیوم مسکونه حیدر آباد ولسوالی آقچه در یک عملیات شدید بتاریخ ۲۵-۱۲-۱۳۶۱ جام‌شهادت‌نوشید.

(انا لله وانا الیه راجعون)

محمد عطای شهید ولد بهرام از قریه یوتراب ولسوالی سنگچارک ولایت جوز جان بتاریخ

۲۰-۱-۱۳۶۰ آ شهادت ، رسید .

(انا لله وانا الیه راجعون)

شهید حضرت علی د محمد ولی زوی د کنړ ولایت د اسمار ولسوالی د درهٔ سین د کاځه گل د کلی په یوه دینداره کورنی کی زیږیدلی دی نوموړی د۱۳۵۸ هش کال د حمل په لوړی ورځ په وسله وال جهاد پیل وکړ او د خپل جهاد په اوږدوکی یی د سین دری په جبهه کی دهری دښمن ته درانه تاوانونه اړولی دی دغه سربښندونکی او په اسلام مین مجاهد په ۶-۷-۱۳۶۱ نیټه دلوی اختر په ورځ د دهری دښمن سره په یوه خونړی نښته کی وروسته له هغه چی یو زیات شمیر ملحدین یی جهنم ته ولیږل، د شهادت لوړ مقام ته ورسید .

(انا لله وانا الیه راجعون)

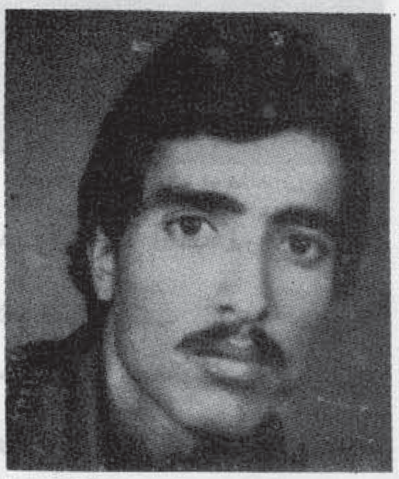

شهید گلاب الدین د محمد عمر زوی د کندز ولایت د مرکز دزا خیلو اوسیدونکی او دزاخیلو منځنۍ ښوونځی زده کوونکی ؤ نوموړی سرتیری مجاهد د وسله وال جهاد په لړکی د خپلو څو نورو همسنگرو ورونو سره د لوگر ولایت د سپینی کلا په سیمه کی د یوی نښتی په ترځ کی د روسی قواؤ له خوا د ۲۴ کلنی په عمر په شهادت ورسید .

(انا لله وانا الیه راجعون)

خدا یار شهید ولد عبدالرحمن مسکونه ولسوالی آقچه در یک عملیات تاریخی ۲۲-۲-۱۳۶۱ جام شهادت نوشید .

(انا لله وانا الیه راجعون)

شهید قهرمان قوماندان عظیم الدین ولد نظام الدین مسکونهٔ چین زئی یکتن از مجاهدین با شهامت و شجاع بوده باوجود سرگروپی شان راکت چی فعال نیز بود درجریان جهاد چندین تانک و روسهای ملحد را بدست خود به جهنم اعزام نموده سرانجام بتاریخ ٤ حمل سال ۱۳٦۱ کاروان مهم از روسها که از تخار به طرف کندز در حال حرکت بود در عرض راه در حصه بنگی مشهور به چشمه میباشد از ساعت هفت (۷) بجه صبح الی یک بجه عملیات دوام داشت در همین صحنه عملیات مذکور توسط مرمی کلکوف از طرف دشمن به شهادت رسید .

(انا لله وانا الیه راجعون)

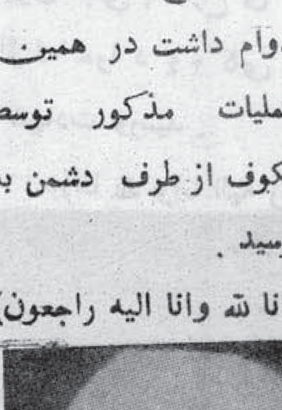

شهید راه حق ملا خیر الدین ولد نظر بای ۳۸سال قبل در قریه کوران ولسوالی سنگچارک ولایت جوز جان در یک خانواده متدین چشم بجهان کشود تحصیلات خود را در ساحهٔ علوم دینی اکمال نمود در تربیهٔ اطفال به روحیهٔ اسلامی سهم بسزا میگرفت بعد از بمیان آمدن رژیم کمونستی در افغانستان عزیز کمر همت بسته به صفوف مجاهدین راه خدا پیوست و سر گروپی یک عده از برادران را بعهده داشت تا اینکه در اخیر ماه قوس ۱۳۵۸ روز عاشورا یوم جمعه توسط وابستگان روس جام شهادت نوشید .

(انا لله وانا الیه راجعون)

عبدالواحد شهید ولد محمد رحیم مسکونه قریه لقی ولسوالی سرپل ولایت جوز جان در حملهٔ تاریخی ۲۰-٥-۱۳٦۱ از طرف کمونستان شهید گردید .

(انا لله وانا الیه راجعون)

گلاب شاه شهید ولد نازنین شاه مسکونه قریه بابه خیل مربوط ولسوالی بگرام ولایت پروان در

یک برخورد شدید بتاریخ ۵ ۲جدی یوم جمعه سال ۱۳٦۰ بدرجه عالی شهادت نایل گردید .

(انا لله وانا الیه راجعون)

امین جان شهید از قریه باغبانچه ولسوالی خلم ولایت سمنگان مجاهد خورد سال با قلب سرشار از ایمان در پهلوی سایر مجاهدین قرار گرفته در راه جهاد به هر نوع قربانی حاضر بود بالآخره به اثر بمباردمان روس توسط طیارات بمب افگن به سن ١٤ سالگی جام شهادت نوشید یادش گرامی باد .

انا لله وانا الیه راجعون

د جهاد...

متاثر شوی وی چه د اسلام باق
فرائض او وجائب اضافه تصور
کوی او که هر څه ناروا کوی
او یا په هره اندازه که بی بندو
باره وی خو چه د مجاهد لقب ئی
حاصل کړیدی نو معاف او غیر
مسئول دی رب العزت دی زمونږ
مجاهدو ورونو ته د دی عظیمی
قربانی تر څنگه کاملا تقوای اسلامی
اخلاق او معاشره او په هر کارکی
خلوص او با الا خره ثبات او
استقامت نصیب کړی امین ثم
آمین والسلام علیکم.

شهید گوید

گلشن خزان رسیدهٔ دین و وطنت
را بخونت آبیاری کنی. نه شود
که چون قارون به دنیا دل بندی
و شاهد رعنای عیش پنج روزهٔ
دنیا فریبت دهد و از راه راست
منحرفت کند:

دین به دنیا مده که هیچ همای
نه دهد پر به پرنیان و پرند

برادر!
یتیم سروپا برهنه و بیوهٔ پاره
گریبانم را فراموش مکن و خونم
را به بهای اندک مفروش که:
«شهیدم، شهیدم، شهید شمایم»

برادر شهید دورانخان ولد خان محمد خان مربوط ولسوالی سید آباد بتاریخ ۸-۲-۱۳۶۱ بدرجه شهادت نایل آمد.
(انا لله وانا الیه راجعون)

محمد یعقوب شهید ولد قرمخان از قریهٔ چغدان ولسوالی سنگچارک بتاریخ ۱۸-۸-۱۳۶۰ به شهادت رسید.
(انا لله وانا الیه راجعون)

عبدالمنان شهید ولد عبدالقادر مسکونه قریه ناوچ علیای سالنگ در حملـه وحشیانـه تاریـخ ۱۸-۳-۱۳۶۱ قـوای روسی و پرچمی ها با پنج نفر از برادران همسنگر خود بعمر ۱۸ سالگی جام

شهادت نوشید.
(انا لله وانا الیه راجعون)

عبدالرحیم شهید ولد عبدالحلیم شهید مسکونه قریه توالی خانقاه ولسوالی آقچه ولایت جوز جان در یک عملیات شدید با پدرش شهید عبدالحکیم در یک سنگر بتاریخ ۳-۱-۱۳۶۰ جام شهادت نوشید. (انا لله وانا الیه راجعون)

شهید عبدالقیوم ولد شاه باتر مسکونه قریه افغان تپه شبرغان در زد وخورد تاریخ ۲۵-۴-۱۳۶۱ بدرجه شهادت رسید.
(انا لله وانا الیه راجعون)

غنی کامه وال

اولوالعزمه رسولان

بسم الله الرحمن الرحیم

١- نوح علیه السلام

ولقد ارسلنا نوحاً الی قومه فلبث فیهم الف سنة الا خمسین عاماً فاخذ هم الطوفان وهم ظالمون»(١)

(١) ترجمه: او خامخا په تحقیق سره لیږلی و موږ نوح(ع) قوم د ده ته پس مدت ئی تیر کړ په دوی کی زر کاله مگر پنځوس کاله (کم له زرونه) پس و نیول دوی طوفان حال دا چه دوی ظالمان ؤ.

سورهٔ عنکبوت آیه ١٤

د ده نسب: نوح د لامک زوی دمتوشلخ لمسی او داخنوج «ادریس» کړوسی دی. ادریس د نوح لوی نیکه دی د ده نسب شیث علیه السلام ته چه د بابا آدم علیه السلام زوی دی، رسیږی د نوح او آدم علیه السلام تر منځ څه د پاسه یو زر (١...) کاله تیر شویدی. د

ژباړه:
د النبوة و الانبیاء له کتاب نه چې په عربي ژبه د محمد علي صابوني لیکنه ده.

تورات په روایت (١٠٥٦) کاله ښودل شویدی د بخاری شریف په استناد چه د حضرت ابن عباس رضی الله عنه نه روایت کوی وائی «د نوح او آدم ترمنځ لس پیری ټولی په اسلام کی وی»

ابن کثیر په «البدایه و النهایه» کی وائی که مراد د پیری نه لکه څرنګ چه دخلکو تر مینځ رواج دی سل کاله وی نو زر کاله خو خامخا تیر شوی مگر دا د دی مانع کیدای نشی چه د زر کالو څخه دی زیات نه وی، کیدای چه دا زر کاله په اسلام کی وی او د زرو څخه زیات کلونه نور په غیر اسلام کی تیر شوی وی مگر د «ابی امامه» په روایت سره دا زمانه په لسو پیړیو کی منحصره شوی خو ابن عباس د الس واړه پیری په اسلام سره مقید کړیدی:

ابن حبان د آبی امامه نه روایت کړی چه یوه سړی وویل «یا رسول الله» آدم نبی ؤ؟ و یی فرمائل هو معلم هم ؤ! سړی وویل څومره زمانه د آدم او نوح ترمینځ تیره شویده. وی فرمایل لس پیری.

ابن کثیر ویلی دی چه حدیث د ابن عباس په هغه اهل کتابو او تاریخ دانا نور د دی چه هغوی وائی قابیل او د ده زوی د آور عبادت کاوه.

په قرآن کښی د نوح یادونه:

نوح علیه السلام په قرآن کریم کی (٤٣) ځایه ذکر شوی او د ده قصه په مفصل ډول سره دقرآن کریم په اکثره سورتونو کی راغلی ده چه له هغی جملی څخه الاعراف، هود، المومنون، الشعراء او القمر سورتونه دی

او د ده په نوم سره یو خاص سورة هم مسمی شویدی چه سورة نوح ورته وائی .

پدی ټولو سورتونو کی د ده بعثت رسالت او د دعوة د طریقی یادونه شوی او د ده د قوم سرکشی او انکار . او د تکلیفونو او ربړونو په مقابل کی لوی صبر د طوفان په واسطه د ده د قوم غرقیدل او مؤمنانوته د طوفان څخه د نجات ورکولو وضاحت شویدی . چه وروسته به پدی برخه کی په مفصل ډول سره څه نا څه رڼا واچول شی .

آیا نوح په ځمکه کی لمړنی رسول دی ؟

تاریخ پوهان وائی چه نوح علیه السلام لومړنی رسول دی چه الله پاک دی د ځمکی خلکوته را ولیږه او پدی باندی ئی مامور کړ چه خپل قوم د خدای د عذاب نه وویره وی . نو پدی اساس نوح علیه السلام

لومړنی رسول او لومړنی ویرونکی دی . لکه څرنګه چه الله پاک پدی مبارک ایات کی فرمائی :

«انا ارسلنا نوحاً الی قومه ان انذر قومک من قبل آن یأتیهم عذاب الیم»

ترجمه : بیشکه موږ لیږلی و نوح د ده قوم ته په دی باندی چه و ویره وه خپل قوم څخوالـه هغی څنی چــه راشی دوی ته عذاب درد ناک

سورهٔ نوح آیه(۱)

همدارنګه د شفاعت حدیث چه صحیحینو د هغی روایت کړی چه حضرت رسول اکرم صلی الله علیه وسلم فرمایلی دی «چه دقیامت په ورځ د حشر په میدان کی به الله پاک ټول مخلوق را جمع کړی پدی ورځ به دلمر حرارت هم نهائی درجی ته رسیدلی وی او د غم او تکلیف نه به ډکه ورځ وی مخلوق به ډیر په تکلیف شی نو خلک به وائی چه دومره څوک نشته چه زموږ شفاعت وکړی چه حساب کتاب شروع شی نو بعضی به ووایی راځی خپل پلار آدم علیه السلام ته ور شو چه الله ته عرض وکړی چه حساب کتاب ، شروع شی نو په همدی اساس به ټول خلک آدم علیه‌السلام ته عرض وکړی، آدم علیه السلام به ورته ووائی چه الله پاک نه زه شرمیږم څکه چه ما نافرمانی کړیده د غنم په خوړلو سره زه عرض نشم کولی بل چاته ورشی بیا به نوح علیه السلام ته خلک راشی او ورته به ووائی چه ته خو لومړنی رسول د ځمکی د خلکو د پاره را لیږل شوی وی ته زموږ شفاعت وکړه نوح علیه السلام به ورته و فرمائی چه زه شرمیږم څکه چه زما قوم اکثرو ایمان را نه وړو . . . الخ حدیث «متفق علیه».

نو له دی‌نه معلومه شوه چه نوح علیه السلام دځمکی پرمخ لومړنی رسول ؤ مګر دا د دی معنی نه ورکوی چه مخکی له ده نه نور انبیاء ګوندی ندی تیر شوی بلکه د ده نه مخکی نور .

انبیاء هم تیر شوی لکه شیــث ، ادریــس او آدم علیهم السلام چه دوی انبیاء وو مګر رسالت د نوح علیه السلام نه شروع شوی ، لومړنی رسول نوح دی ، نه لومړنی نبی. نو په دی اساس د نبی او رسول ترمینځ فرق موجود دی . رسول هغه شخص دی چه وحی ورته په شرعه سره شوی وی او مکلف په تبلیغ سره وی .

نبی هغه شخص دی چه وحی په شرع ورته شوی وی مګر مکلف په تبلیغ سره نه وی .

د نوح علیه‌السلام عمر او ژوند:

نوح علیه السلام د ډیر ژوند او اوږد عمر خاوند ؤ په ټولو انبیا ؤ کی د ده عمر زیات او د اوږد دی مبارزی څښتن او په

ټولو رسولانو کی د ده تحمل او صبر د تکلیفونو په مقابل کښی یو ممتاز مقام درلود ، ده نهه نیم سوه (۹۵۰) کاله خپل قوم ته تبلیغ وکړ او خپل قوم ئی په پټه او ښکاره شپه او ورځ د حق لوری ته دعوت کولو . مگر پدی دومره اوږده موده کی د ده دعوت او تبلیغ په قوم باندی هیڅ تاثیر ونکړ غیر له دی نه چه دی به ئی دروغجن باله او نور ناوړه نسبتونه به ئی هم ورته کول مگر ډیر کم ټولگی د ده پیروان شول او ایمان ئی پری راوړ لکه څرنگه چه قرآن کریم فرمائی :

«امن معه الا قلیل»

ترجمه : او نه وو ایمان راوړی له دغه (نوح) سره مگر خولږو خلکو .

سوره هود آیه ٤٠ .

څینو مفسرینو د مؤمنو کسانو شمیر لس (۱۰) کسان ښودلی چه د ده سره په کشتی کی یو ځای سپاره شول او څینی وائی چه څلویښت (٤٠) کسان وو . مگر صحیح روایت هغه دی چه د حضرت ابن عباس رضی الله تعالی عنهما نه روایت شوی دی چه آتیا (۸۰) نفسه ور سره وه چه د دوی سره ښځی هم وی چه د غرق کیدونه ئی نجات پیدا کړ همدا قول د اکثرو مفسرینو دی .

نوح علیه السلام د عمر په ټوله موده کی د ډیرو د ربړونو تکلیفونو او مشکلاتو سره مخامخ شوی او دده دعمر زیاته موده په تبلیغ او دعوت سره تیره شوی اودخپل قوم لخوا ډیر ربړیدلی مگر بیاهم ده خپل ثبات او استقامت له لاسه ندی ورکړی او د ډیر لوی صبر او زغم متحمل شوی چه عادی انسانان د هغی د طاقت څخه ناتوانه دی په همدی اساس انبیا ؤ په ټولگی کی د لویو صابرینو څخه شمیرل کیږی همدا وجه ده چه دی د همغو اولوالعزمو رسولانو له جملی څخه دی چه الله پاک په قرآن کریم کی حضرت محمد صلی الله تعالی علیه وسلم ته په خطاب کښی فرمائی :

«فا صبر کما صبر اولوالعزم من الرسل» .

ترجمه : صبر کوه تــه لکه صبر کړی و خاوندا نو د عزم تینگ د در دید لو رسولانو نه

سوره احقاف ۳۵ .

او د دوی په تگ لاری مامور کولی . چه هغه او الوالعزم رسولان پنځه (٥) کسان دی «نوح ، ابراهیم ، موسی ، عیسی، محمد علیهم السلام .

بعضی مؤرخین وائی کله چه نوح علیه السلام د رسالت په وظیفه تاکل کیده نو د ده عمر پنځوس (٥٠) کاله وه او (۹۵۰) کاله ئی خپل قوم ته تبلیغ کړیدی د طوفان او د قوم د هلاکت څخه وروسته دری نیم سوه کاله نورهم ژوندی و چه پدی اساس دده ټول عمریوزردری سوه او پنځوس (۱۳۵۰) کالو ته رسیږی دا د توراة د روایت په اساس و چه موږ ذکر کړ مگر بیاهم دا قطعی دلیل نشی کیدلی څکه چه په توراة کی څینی تحریفات او تغیرات راغلی دی نو د اطمینان وړهم نشی کیدای . دا چه نوح علیه السلام (۹۵۰) کاله په خپل قوم کی پاتی شوی دا یو ثابت . قطعی او یقینی دلیل څکه کیدی شی چه الله پاک په قرآن کریم کی ذکر کړی دی .

«فلبث فیهم الف سنته الاخمسین عاماً» :

ترجمه : پس مدت ئی تیر کړ په دوی کی زر کاله مگر پنځوس کاله کم له زرو نه سورهٔ عنکبوت ١٤ .

د نوح علیه السلام د قوم بت پرستی :

په قرآن کریم کښې د نوح علیه السلام په قصه کې دی ته اشاره شوی چه نوح علیه السلام په داسی حال کښې خپل قوم ته راغی چه د ده قوم مشرک ؤ بوتانو او مجسمو ته ئې عبادت کاوه غیر د الله نه ئې نور ډیر خدایانئې نیولی و او پهدیباندی ئې عقیده درلوده چه دا نور خدایان او بتان انسان ته خیر او شر ضرر او نفع رسولی شی .

د نوح علیه السلام قوم اولنی قوم و چه د ځمکی پر مخ ئې بت پرستی او شرک مروج کړ نو پدی اساس الله پاک نوح علیه السلام دی قوم ته راولیږه چه قوم د بت پرستی څخه و ویره وی او منع یې کړی الله فرمائی

(انا ارسلنا نوحاً الی‌قومه‌ان انذر قومک من قبل أن یاتیهم عذاب الیم قال یا قوم انی لکم نذیر مبین وان اعبدو الله والتقوه واطیعون «الایه . . .» .

ترجمه : بشیکه سونږ لیږلی و نوح قوم د ده ته په دی سره چه وویر وه ته قوم خپل پخوا له هغه ځینی چه را شی دوی ته عذاب دردناک وویل (نوح) ای قومه بشیکه زه تاسی ته ویر وونکی ښکاره یم چه بندگی کوی تاسی الله ته او وویریږی له الله ځنی او و سنی تاسی خبری سوره نوح آیه ۳ .

د نوح علیه السلام د قوم نه مخکی انسانانو شرک او بت پرستی نه پیژنده او خاص د الله عبادت ئې کاوه خاص مؤمنان او یوازی د الله بندگان و په همدی اساس الله(ج) تر ده د مخه ویرونکی او منع کونکی رسول نهؤ را لیږلی‌نوح علیه السلام یو اځنی ویرونکی او منع کونکی رسول دی چه د «بنی راسب» قوم ته ئې راولیږه دا ځکه چه دا قوم ډیر بی لاری گمراه ، معاند او سرکش قوم ؤ نو نوح علیه السلام ورته الله پاک په ښکاره برهان او قوی دلائلو سره راولیږه مگر نتیجه ئې بی د سخ اړولو ، بی عقلی ، تمسخر او استهزاء نه نور څه نه وه . لطفاً په سورهٔ نوح کې دی مبارک آیت ته متوجه شی .

«قال رب انی دعوت قومی لیلاً ونهاراً فلم یزدهم دعائی الا فراراً وانی کلما دعوتهم لیغفرلهم جعلوا اصابعهم فی اذانهم‌واستغشو ثیابهم واصروا او استکبروا استکباراً ثم انی دعوتهم جهاراً ثم انی اعلنت لهم واسررت لهم اسراراً» .

ترجمه : وویل (نوح) ای ربه ځما بیشکه ما دعوت کړ قوم خپل شپه او ورځ نو زیات نکړ دوی ته بلنی ځما مگر تیښته او بیشکه زه هر کله چه و بولم دوی د دی د پاره چه و بخښی ته دوی . نو نه باسی دوی گوتی خپلی په غوږو خپلو کی او نغښتلی ئې ؤ ځانونه خپل په جامو خپلو . او همیشه والی کوی (په کفر خپل) او سرکشی کوی سرکشی کول .

بیا بیشکه ما وبلل دوی په ښکاره . بیا بیشکه ما ښکاره وینا وکړه دوی ته او په پټه سی وینا وکړه دوی ته په پټوالو سره .

سورهٔ نوح آیات : ۹

د اچی مخکی مو وویل چه د نوح علیه السلام د قوم نه پخوا ټول خلک مؤمنان ؤ شرک او بت پرستی ئې نه پیژندله په همدی اساس الله پاک د رسولانو د رالیږلو سبب په قرآنکریم کې داسی توضیح کوی :

«کان الناس امة واحدة فبعث الله النبیین مبشرین ومنذرین وانزل معهم الکتاب بالحق لیحکم بین الناس فیما اختلفوا فیه» .

ترجمه : و و ټول خلک په ابتداء کی یو ټولی . په یو حق دین «بیا ځینی مسلمانان او ځینی کافران پاتی شو» پس و لیږل الله

پاتې په د ۹۴ مخ کې

سخنی از فائز

داستان پیس، کل و کور

ترجمه از عربی

امام بخاری و امام مسلم(رح) هر دو از ابو هریرة(رض) روایت میکنند که ابو هریرة از حضرت محمد(ص) شنیده میگفت : سه نفر (پیس، کل و کور) از قوم اسرائیل را ، خداوند(ج) تحت امتحان قرار داد ، لذا فرشته یی را به ایشان فرستاد .

فرشته نزد پیس آمد و گفت :

فرشته : چه چیز را بیشتر دوست داری ؟

پیس : رنگ خوب و پوست زیبا و اینکه ازین مرضیکه مردم بخاطر آن از من کراهیت دارند صحت یابم. فرشته بالای پیس دست کشید، پس صحت یافت و خداوند(ج) رنگ مقبول و زیبا را نیز برایش اعطا فرمود .

فرشته : کدام جنس مال را خوشداری ؟

پیس : اشتر را .

خداوند(ج) اشتر های ماده را که حمل ده ماهه را بشکم داشت به او اعطا فرمود.

فرشته: خداوند(ج) به اشترهایت افزایش دهد .

سپس فرشته پیش کل آمد وگفت :

فرشته : چه چیز را بیشتر دوست داری ؟

کل : موی زیبا و اینکه خداوند(ج) مرا از کل بودن که مردم بخاطر آن از من کراهیت دارند صحت دهد .

فرشته برسر کل دست کشید ، او صحت یافت و خداوند(ج) برایش موی زیبا اعطا فرمود . . .

فرشته : چه چیز را از مال بیشتر دوست داری ؟

کل : گاو را .

خداوند(ج) برایش گاو های حامله را اعطا فرمود .

فرشته : خداوند(ج) به گاوهایت افزونی بخشد.

بعداً فرشته پیش کور آمد وگفت:

فرشته : کدام چیز را بیشتر دوست داری ؟

کور : بسیار دوست دارم که خداوند(ج) چشم های سالم را دوباره برایم اعطا فرماید تا ذریعهٔ آن مردم را ببینم.

فرشته بر چشم کور دست کشید، چشمش بینا گردید.

فرشته : پس کدام جنس از مال را بیشتر دوست داری ؟

کور : گوسفند را بیشتر دوست دارم.

خداوند(ج) گوسفندهای شکمدار را به او اعطا فرمود .

اشتر ها ، گاو ها و گوسفند ها چوچه ها زائیدند بعد از چندی آن یکی یک وادی کامل از اشترها و آن دیگری یک وادی کامل دیگری از گاو ها و سومی یک وادی کامل از گوسفند ها داشت بعد از آن همان فرشته با همان صورت و شکل خود نزد پیس آمد و گفت :

فرشته : من شخص مسکین و بی پول هستم و هر چه داشتم آنرا درین سفرم به پایان رساندم هیچ چیزی ندارم که توسط آن بجای بر سم به لطف پروردگار و کمک شما چشم براه میباشم ، بنام آن ذاتیکه به تو رنگ مقبول و قیافه زیبا و مال زیاد ارزانی فرموده اگر یک اشتر را برایم معاونت کنی تا درین سفر ما را بجای برساند .

پیس : حقوق بسیـار زیـاد است ! ! . . . (رسیدگی نمیتوانم)

فرشتة : فکـر میکنم تـو را می‌شناسم آیا توهمان پیس نمیباشی که مردم از تو کراهیت داشت؟ هیچ چیزی نداشتی خداوند(ج) به تو دارایی داد ؟

پیس : این دارایی را من از پدر و پدر کلان به میراث بردم .

فرشته : اگر تو دروغگو باشی، خداوند(ج) تو را دوباره بحالت اولی ات بگرداند .

فرشته بعداً با همان صورت و شکل خود نزد کل آمد و گفت :

فرشته : من شخص مسکین و بی پول هستم و هر چه داشتم آنرا درین سفرم خرچ کردم اکنون هیچ چیزی ندارم که توسط آن خود را بجای برسانم ، الحال به لطف پروردگار و کمک شما چشم براه هستم ، بنام آن ذاتیکه به تو موی زیبا و چهرهٔ مقبول و دارایی زیاد بخشیده اگر با من یک گاو را کمک کنی تا ذریعهٔ این کمک شما درین سفرم بمنزل مقصود رسم .

کل : حقوق بسیار زیاد است!!. . (رسیدگی نمیتوانم)

فرشته : فکر میکنم تو را می شناسم آیا تو همان کل نمیباشی که مردم از تو کراهیت داشت ؟ هیچ چیز نداشتی ، خداوند(ج) به تو دارایی داد ؟

کل : این دارایی را من از پدر و پدر کلان خود به میراث بردم .

فرشته : اگر تو دروغگو باشی، خداوند(ج) تو را دوباره بحالت اولی ات بگرداند .

فرشته بعداً با همان صورت و شکل خود نزد کور آمد و گفت :

فرشته : من شخص مسکین و بی پول هستم و هر چه داشتم آنرا درین سفرم خرچ کردم اکنون هیچ چیزی ندارم که بوسیلهٔ آن خود را بسر منزل مقصود برسانم ، الحال به لطف پروردگار و کمک شما چشم براه هستم ، بنام همان ذاتیکه به تو دوباره چشم بینا داد ، اگر به من یک گوسفند را کمک کنی تا توسط آن درین سفرم بجای بر سم .

کور : من نابینـا بـودم ، خداوند(ج) دوباره به من بینائی عنایت فرمود ، لذا هر چه خواسته باشی اخذ کن و هر چه میگذاری بگذار ، سوگند به خداست ، خاص بمنظور حصول رضای خدا به تو هیچ چیز نخواهم گفت .

فرشته : مال خود را نگهدار ! حقا که شما تحت امتحان قرار داده شدید ، بدون شک خداوند(ج) از شما راضی و بر هر دو رفیقت خشمگین است . . .

د پاکو وینو او تودو اوښکو نذرانه

لیکنه: محمد نسیم ستانیزي

هر چیرته یې شمیره سرې پراته دي ، زمکه تږوله په وینو سره ده د وینوله ډیر ښت نه د شفق سترګې هم دوینو ډکې پیالې ښکاري د انسانیت ویده وحشت او سبوعیت بیا را ویښ سویدي او د زمکې پرمخ یې دوینو رود روان کړیدي .

دا ته لس ملیونه مؤمنو افغانانو، احساسات ، جذبات ، هیلې اواسرې ټولې پرهارژلې دي .

په ګرده نړی کې د وحشت او بربریت لمبې بلې دي ، دقابیل خلف صالح بیا د هابیل په بې ګناه زامنو پسې د کمزوري په جرم داستکبار سره چاړه له تیکې را ایستلې ده .

د وخت فرعون د حق آواز د خفه کولو لپاره بیا د ماشومانو پله ئیزي وژنې ته ملاتړلې ده .

د ابراهیم (ع) پلویانو ته بیا د وخت نمرودانو او رونه بل کړي دي . او د سکروټو بارانونه پرې له هوانه راوروي .

زموږ د پیړی ابرهه بیا له خپلو پولادي پیلانو (ټانګونه) سره د مسلمانانو د عباد تځایونو د ویجاړولو نیت کړیدی ، د دی لپاره چه په سره میدان کې د ژوندي ښت پلویان زیات شي او نړیوال د خپل عقیدت نذرانې د سرو لیوانو مشرته وړاندې کړي .

دموسی(ع) قوم (یهود) له خپلې بې لارې نه د لومړی قبلې (بیت المقدس)دویجاړولوهڅه کوي اوستاد محبوب پیغمبر(ص) د امت ورکولوته یې ګواښ کړیدی .

خدایه !

ستاد محبوب پیغمبر امت نتلې او ویرژلې ژوند تیروي له هغوی سره د خپلې جونګړې او خپلې کوډلې د وراند و غم نشته یتیم په ژړا پوخ دي .

له هغوی‌سره دا اندیښنه ده چې داخو ډب ، جګړو اووینو تویولو دغه وحشي توپان هسې نه د نړۍ د مستضعفینو شنې جنډې له ځایه بې ځایه کړي .

هسې نه د لیوانو او پړانګانو دغه ستر لښکر د مومنانو کاروان له منزل نه ایسار کړي ، هسې نه هغوی دا لار شاړه کړي هسې نه ، (نه ! خدای مکړه) دهغوی ناولې قدسونه د کعبې درشل ته ، داستکبار په وړاندې د نړۍ د مستضعفانو سنګر ته ورسي ، هغه ځای ته چې د طاغوتیانو د سترګوا غزې پکې رالوې شویدي ، روزل شویدي او روزل کیږي ، هغه ځای ته چې دتوحید د مشال رڼائې د نړۍ داستکبار، او جهالت وحشي توپانونو هم تیته نکړای شوه .

خدایه !

زموږ په ژوند دا فتونو ، مصیبتونو او کړاوونو توره تیاره خوره ده . د ډیرو بمباریو له اسله سو ودان کلې په شاړو میرو او بې بیدیاوؤ او وښتې ، دکنډ والو ولیدلې او کنډو د یوالونه د شهیدانو په وینو سره دي ،

د ژوند تیرولو ټول وسایل له مینځه تللی دی . هره خوا د باروتو (بارود) ساه تنګوونکی بوی او لوګی خپور دی په فضا کی دبم غورزوونکو الوتکو ویروونکی او هیبتناک‌خږ دانسان غونی‌زیږه‌کوی، ماشومان ورځنی د مور په غیږکی پټیږی ، او بوډاګان په غوږوونوکی ګوتی ږدی . ځوانان یی په ږچو پرچه ، پرچه شی ، د چاټتر سوری ، سوری وی ، د چالاس ورک وی او د چاپښی روغـــی ماتی سوی وی ، ځوک په وژونکی ګاز سره په ټپو ړوند سوی وی هره خوا تپریږی او تیند کونه خوری .

وریځو ، ای تورو ، ګورو وریځو ! د خدای پار دی لیری شی ، له مخی لیری شی !

زموږ د مظلومانو ، کونډو ، بورو ، وارارو او یتیمانو سرو اسویلوته ،

زموږ د پرهارژلو ، غم ځپلو په خپلو وینو لمبیدلو خلکو آه او فریاد ته ،

زموږ د خوارانو ، بزګرانو ، بی وزلانو او نیستمنو ګیلو ته بوډاګانو ،

زموږ د سور مرو ماشومانو ، پرهارژلو ، زخمی زړو ګوډو ماتو آه او زاریوته ،

لار ورکړی ، لار ورکړی .

لری شی ، له مخی لری شی !

ای دنتلو او اسکیرلو دعاګانو !

ای دماشومانواسویلواو!سپیځلو ګیلومانو!

خدای (ج) ته عرض وکړی درخواست وکړی، چی ای خدایه!

د وخت او حالاتو د توندی سیلی مخ له موږ نه واړوه، د ویر ، غم او ناتار دغه توپان زموږ پر میر ځمنو راوله .

د وخت د فرعون په وړاندی له موږ سره د موسی (ع) په څیر مرستندوی شه ، زموږ د کونډو او یتیمانو او ښځی او د شهیدانو وینی هغه ته د نیل څپاند سمندر کړه .

زموږ اسویلی هغه ته د نوح توپان کړه .

ای خدایه !

په دغه ابراهیمی از میبنت کی مو مخ سورتیا په برخه کړی ، داور له لمبونه مو د خپل رحمت په پردو کی پټ وساتی د سکروټو له باران نه مو د خپل کرم په وجه روغ وساتی.

دوخت ابرهه (بریژنیف) سرماتی، پښی ماتی او شرمیدلی او مخ توری لاړ نو ، د هغه پولادی پیلانو (ټانکونو) ته د مجاهد د توپک هره ګولی د ابابیلو ګیټکی کړه .

ای خدایه !

د لیوانو او پړانګانو دغی خو نړی رسی ته د توحید زمریان راو پار وه .

ای خدایه !

زموږ د پرهارژلو پرهارونه لتانه مرهم غواړی لتانهٔ رحم و کرم غواړی لتانه ـ ـ ـ

زموږ وږی له تانه خواره غواړی .

زموږ بربنډ لتانه جامی غواړی.

رحم وکړه ای خدایه .

ته خپل رحم او کرم وکړ ، که موږ ته هېر کړی‌ئی ولی ته مهربانی را سره وکړه ،

ای خدایه !

زموږ اعمال ناوړه دی ، ګناه ګاریو ،

د هوس لمبو مو د عقل بڅری سکاره کړیدی بدکاریو ،

د حرص او طمعی تیاری مو سترګی ړندی کړیدی ،

د مال او شتو ړنامو سترګی بریښولی دی ،

د کبر او غرور پیریان مو پر سر ناست دی ،

نفاق او ورور وژنی ته سوملاوی ترلی دی ،

تر دی ناوره مولا نور هم

پاتې په (۹۴) مخ کې

د افغانستان د کربلا شهیدان

د اسلامي تحریک ځلانده ستوري

شهید عبدالاحد

بسم الله الرحمن الرحیم

ولا تحسبن الذین قتلوا فی سبیل الله امواتا بل احیاءعندربهم یرزقون.

د اسلامی تحریک ځلانده ستوری

د ظلمت توری تیاری وی استبداد او بی عدالتی وه ظلم ؤ او فحشا ، ظالم حاکمان ؤ او دهغوی ناولی چاپلوسان دکمونیزم حامی رژیمو ؤ استعمار او استعمار گرانه خدمت کول ، اولس او قوم په نا خبره حالت نژدی ؤ د استعمار د نوکرانو په لاس د استعمارپه لمن کی ولویږی مسلمانان د دوی په نظر محکوم و اسلامی نهضت او اسلامی تحریک د خو نړی سیلاب په شان چی د لویو لویو غرونو د هسکو او ژورو څخه په طوفانی حالت د راتگ او وراندی تگ په حال کی ؤ د شرق او غربی استعمار کړی په غوړی غلامان ئی له یوی خوا وار خطا کړی او له بلی خوا ئی خپل شوی مادی منافع د خطرپه حال کی لیدلی ځکه اسلام او اسلامی تحریک ورسره محاسبه کول غوښتل ، خو هغه د ظلم او فحشا و دور او د زمانی د طاغوتیانو په خدمت کی فاسد

رژیم د ظاهر شاه زمانه او دوره . ولی اسلامی نهضت او اسلامی تحریک د کمونیزم د حامی او کړی په غوړی غلام په واسطه په مستقیم او غیر مستقیم ډول تکول کیده او د استعماری بادار په دستور سره د اسلامی تحریک قایدین او بارز خلک په زندانونو محکوم او تعذیبیدل خو دا اسلامی تحریک د افرادو په زندانی کیدلو او شهادتونو خفه نشولا نورهم پرمخ لاړ او قوت یې وموند یو موټی قوت ئې په یوه خروار بدل شو اسلامی تحریک د کمونیزم د حامی رژیم تولواک (ظاهر شاه) په زمانه کی سره لدی چی د هر رنگه تعذیب، او کړاونو سره مخ وه خو ژرئی انسجام و موندلا منظم شو د خونړی طوفان د څپو په څیر د ښاردرو او عامه اولس په اذهانو کی مقبول وګرزید څکه عامه اولس مسلمانان ؤ اسلام او اسلامی قانون او د خدای قرآن ئې غوښتنه وه ترڅو د خدای (ج) قرآن په اولس حکومت وکړی د اولس د غوښتنې نماینده تحریک همداد ځوانانو اسلامی تحریک ؤ د زمانی د طاغوت سره د مقابلی ډگر ته راوتلی ؤ د خدای (ج) په لار کی یې زندان ریاضت او وژل شهادت او تبعیداو هجرت یوه اسلامی فریضه گڼله اما کله چی روسان پدی پوهیږی چی د ځوانانو اسلامی تحریک د کامیابی په د رشل کی ولاړ دی ممکن په لږ وخت کی د ظاهر شاه رژیم او د هغه پلویان د مومنو مجاهدینو په لاس نسکورشی او د خپلو بدو اعمالو په سزا ورسیږی د ظاهرشاه د کمونیزم حامی نسکوریدل د مومنو مجاهدینو په لاس روسانو د خپل استعماری دولت لپاره یوه لویه ضربه گڼله په دی فکر شول که دا د اسلامی ځوانانو تحریک په افغانستان کی حکومت ترلاسه کړی نو په روسیه کی به د استعمار لاندی محکوم مسلمان میشته خلک د خپلی آزادی په هکله تصمیم ونیسی پدی ویره ئې د ظاهرشاه د رژیم د له مینځه وړلو پلان پکار واچاوه په جعلی کودتا سره ئې د پردی ترشاد (کی - جی - بی) د جاسوسانو د اعضاو څخه یو پخوانی پوخ جاسوس (داؤد) صحنی ته رابنکاره کړ ترڅو په جانی جلاد داؤد باندی د ځوانانو اسلامی بارز تحریک وتکوی د روسانو احمق لیونی دوست د افغانستان د مومن ملت دښمن (داؤد) په ډیره احمقانه او سفاکانه توگه د اسلامی تحریک په تکولو پیل وکړ په ډیرشرم او ننگ سره ئې د خپلو استعماری بادارانو (روسیه) په دستور العمل زمونږ د مومن اولس اصیل او بادرده مومن ځوانان زندانونو ته وغورځول ترڅو پدی مطمئن شی چی د زندان په بوگنوونکو سلولونو کی د مومنینو زندانی کیدل به نور اسلامی تحریک ختم کړی خو دا د دی جلاد احمق الکولی منطقه انسان (داؤد) خیال خوب او تصور ؤ چی په زندان او تعذیب د یوه اسلامی تحریک خفه کول او له مینځه وړل له خوب او خیال

څخه پرته بل څه ندی د اسلامی تحریک د لار ښود کدر تصمیم او فیصله داسی وه ترڅود کمونیزم عانی دوست او ستر حامی داؤد کمونستی دولت سره د مسلحانه مقاومت لپاره وروته باید عیارشی د تحریک د پریکړی سره سم د افغانستان په گوټ گوټ کی د اسلامی تحریک متعهدو ورونو د اسلامی تحریک فیصلی ته لبیک ووایه او خپل چمتو والی ئې هری نوعی قربانی ته ښکاره کړ په ۱۳۵٤ کال ئې د لغمان په ولایت ننگرهار ، پکتیا ، پنجشیر او ځینو نورو ساحو کی دولت ته سخته ضربه ورکړه او د نا مسلمان دولت د کامل نسکور والی لپاره په مسلحانه پاڅون او اقداماتو پیل

وشو پدی عملیاتو کی د لغمان
د ولایت مجاهدینو هم ستر رول
درلود شهید عبدالاحد دعبدالکریم
زوی د لغمان ولایت د علیشنگ
ولسوالی د میا صاحب د یری
د کلی او سیدونکی هم پدی
مسلحانه پاڅون کی د شهید سولوی
حبیب الرحمن ترقو مندی لاندی
گډون درلود نوموړی ورور چی
په خپل قوم او اولس کی د امین
او خیرخواه انسان په نوم خاص
شهرت درلودخپل ابتدائی تحصیلات
ئی د میا عبد الکریم په کیوالی
ښوونځی کی تر دریم ټولگی پوری
او د دریم ټولگی څخه تر شپږم
ټولگی پوری ئی د اسلام آباد په
لومړنی ښوونځی کی او منځنی
دوره ئی د روښان په لیسه کی او
ثانوی دوره ئی د میا عبدالکریم
په لیسه کی سرته رسولی وه د
خپلی تحصیلی دوری په وخت کی
د ممتازو شاگردانو په قطار کی
محسوب کیده د اسلامی تحریک
د فیصلی سره سم نوموړی ورور
په گوریلائی جنگونو کی برخه
واخیسته د لغمان د ولایت د
مسلحانه عملیاتو د نوفقیت څخه
وروسته یوه نا معلوم ځای ته
د پناوړلو په وخت کی د دولت
د نا مسلمانو پولیسو لخوا ونیول
شو د طاغوت مشهور زندان
(پلچرخی) ته نقل شو خو ایمانی
سوڅال ئی قوی او د عالی همت
خاوند ؤ دزندان د بوگنوونکو کندو
ترشا سره له دی چی د داؤد د
جلادانو کشف او تعقیب دوی
ته د کړولو او ځورولو څخه پرته
بل څه نه و هر وخت بی له کوم
جرم نه تعذیب او معذ بیدل
خو بیائی هم د مسلمانانو د نظم
او انقلابی پاڅون لپاره د دعوت
سلسله نه وه قطع کړی ځکه دا د
موسن زندانی شعار ؤ ترڅو د
اسلام دښمنان نه وی نابود شوی
د اسلامی حکومت جوړول
امکان نه لری د اسلام د ښمنانو
د بشپړی نابودی لپاره د موسنینو
اسلامی دعوت د جهاد په لور
سریع او حکیمانه و خو دوی په
زندان کی لا حیات درلود چی جلاد
داؤد د خپل استعماری محبوب
دوست بادار (روسیه) له خوا
جهنمی کندی ته غورځول کیږی
ځکه چی روسان په دی پوهیږی
چی مسلمانان او د هغوی اسلامی
تحریک لاښه په پښو ودرید
بالآخره نوموړی زندانی مؤمن ورور
د نورو زندانی وروڼو سره د
کمونیزم د اصیل غلام تره کی
د مینځ ته راتگ سره د کمونیزم
د جلادانو په لاس په ډیر بی رحمی
چی په هیڅ قاموس کی د داسی
سیاسی رجالو وژنه د تاریخ په
مقطع کی نده اجرا شوی چی بی گناه
خلک ئی د خپلو حقوقو د اعادی
په منظور د یوه فاسد رژیم سره
مقابله وکړی او هغه رژیم یو
وخت تغییر وسوبی دا بل رژیم
دی پخوانی سیاسی رجال په قتل
ورسوی په داسی حال کی چی
ځان د پخوانی رژیم دښمن گڼی.
ځکه نو دا ثابته شوه چی ظلم
د دوی مشترک عادت دی بالآخره
منحوس تره کی دا مظلوم مسلمانان
په ۱۳۵۸ کال د جوزا د میاشتی
په ۲٤ نیټه د پلچرخی په
وژنتون کی په ډیر قساوت په
شهادت ورسول اما ظالم او
منحوس تره کی هم د داؤد جلاد
په څیر د روسانو له خوا د جهنم
کندی ته وغورځید خو مسلمانان
اوس د جهاد بشپړ قوت لری
د خدای (ج) په نصرت په خپلو
پښو ولاړ دی د دښمن سره د
مقابلی تاب او طاقت لری بالآخره
بهانشاء الله طاغوتی باطل رژیمونه
او باطل پرستان په مځکه
نسکورشی او د بطلان کرښی به
پری وکاږل شی او حق به خپل
ځای ونیسی. عبدالاحد هم یو
له هغو مبارزو وروڼو څخه و چه
د جوزا په میاشت کی د پلچرخی
د جلادانو له خوا په ډیر

بې رحمانه ډول په شهادت ورسید
(انا لله وانا الیه راجعون)

شهید انجنیر عبدالماهر د مدیر ممتاز خان زوی په ۱۳۳۷ هـ ش کال د ننګرهار ولایت د سرخرود ولسوالۍ د بر سلطانپور په یوه متدینه کورنۍ کې زیږیدلی دی لومړنۍ زده کړه یې د بر سلطانپور په لومړنۍ ښوونځي او ثانوي زده کړه یې د فقر الله په لیسه کې په ۱۳۵۸ کال پای ته ورسوله له هغه وروسته یې په وسله وال جهاد پیل وکړ دی په خپلو همسنګره ورونو کې په ښو اخلاقو سره مشهور او په مجاهدینو باندې ډیر ګران ؤ نوموړی سرتیری مجاهد د ننګرهار ولایت په بیلا بیلو سیمو لکه کامه ، خوګیانو ، بهسودو ، جلال آباد ، چپرهار او سرخرود کې د یرغلګرو روسانو او د هغوی د غلامانو سره په میړانه جنګیدلی دی تر څو په ۱۳۶۱-۵-۲۳ نیټه کله چې یې د سره رود په ولسوالۍ باندې برید وکړ د یوه بم د چاودنې په اثر چې د دهری دښمن له خوا د ولسوالۍ ترڅنګ په یوه کلا کې ښخ کړ شوی ؤ ټپي شو او یوه پښه یې له لاسه ورکړه له هغه وروسته بیاهم ده خپل همسنګری ورونه جهاد ته تشو یقول ورته ویل به یې چې زه خپل هدف ته ورسیدم تاسې هم جهاد ته ادامه ورکړئ ترڅو خپل هدف ته ورسیږئ دغه سرتیری مجاهد د پټې کېدونه ۲۸ ساعته وروسته په شهادت ورسید .

(انا لله وانا الیه راجعون)

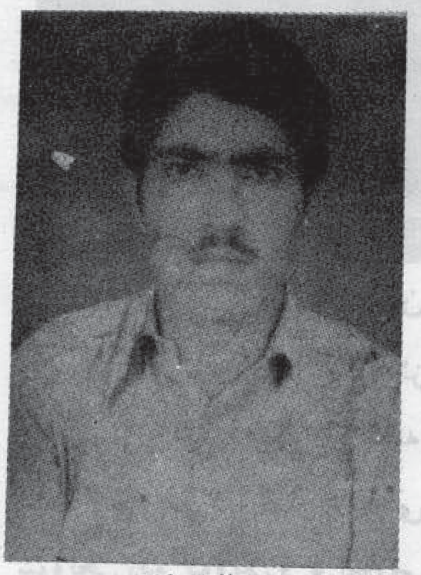

شهیـد عبدالـرؤف د محمـد اسماعیل زوی د ننګرهار ولایت د کامې ولسوالۍ د ګنج په کلی کې په ۱۳۳۸ ش کال زیږیدلی دی نومـوړی پـه ۱۳۴۳ ش کال د کامې د لنډه بوچ پـه لـومړنی ښوونځي کې شامل او په ۱۳۴۹ ش کال تری فارغ شو په همدغه کال د کامې د مراد علي په لیسه کې شامل شو په ۱۳۵۶ ش کال یې د لیسې زده کړه پـای تـه ورسوله او پـه همدغـه کال د ننګرهار پوهنتون د تعلیم او تربیې په پوهنځي کې شامل شو تقریباً شپږ میاشتې یې د پوهنځي درس ولوست هغـه ؤ چې پـه افغانستان کې د سره استعمار ګوډاګیانو قدرت وینو نو دغه وروړ پوهنتون پریښوو او په وسله وال جهاد یې لاس پورې کـړ ده پـه ۱۳۵۴ ش کال د اسلامي تحریک د ویاړنه ډک غړیتوب تر لاسه کړ او په دې لاره کې یې ډیرې قربانۍ ورکړې دي په ۱۳۵۸-۱۱-۱۳ نیټه د دهري رژیم د زیات فشار له کبله له خپل کور سره را مهاجر شو خودې بیرته خپل اسلامي جهاد ته ستون شو نوموړی د کامې د ولسوالۍ پـه آزادو لـو کې د شهید احمد هجرت تر مشرۍ لاندې فعاله ونډه درلوده په پای کې په ۱۳۵۹-۲-۲۱ نیټه د لغمان په علیشنګ کې د یوې نښتې په ترڅ کې سخت ټپي شو او په ۱۳۵۹-۲-۲۳ نیټه د شهادت لوړ مقام ته ورسید .

(انا لله وانا الیه راجعون)

شهید محمد حسن د عبدالرحمن زوی د کندهار ولایت د بولدک

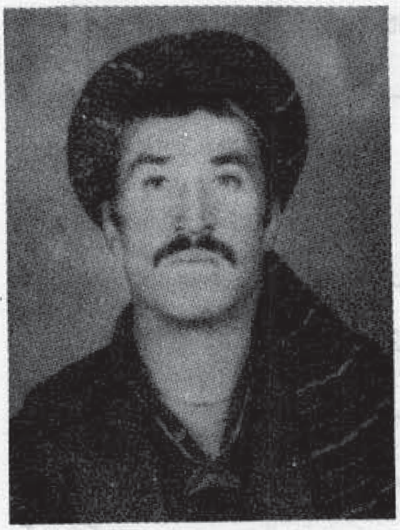

ولسوالی د کونچی اوسیدونکی د
اسلام د لاری یو سرتیری مجاهد
ؤ ده په ۱۳۵۸ش کال د دهری
رژیم پرضد وسله وال جهاد پیل
کړ او په ۱۳۶۰-۳-۲۱ نیته د
تخته پل په سیمه د حسنزو په
کوتل کی د متجاوزو روسانو له
خوا د ۲۵ کالو په عمر په
شهادت ورسید .
(انا لله وانا الیه راجعون)

شهید ملا خدای نظر د محمد
رسول زوی د کندهار ولایت د
شګی ولسوالی د کوچی کلی
او سیدونکی ؤ ده خپل ټول عمر
په دینی ښوونه او جهاد کی تیر

کړ په ۱۳۵۷ کال یی د دهری
رژیم پر ضد مسلمانان د قیام او
وسله وال جهاد لپاره ترغیبول او
په ۱۳۶۰ کال یی په خپله هم
وسله په لاس واخیسته او د جهاد
تاو ده ډګر ته ولاړ او په ډیرو
جګړوکی یی په پوره زړورتیا ګډون
وکړ په پای کی په ۱۳۶۱-٤-۱۶ ،
نیټه د پا شمول د ډامبر په
جنګ کی د شهادت لوړ مقام ته
ورسید. (انا لله وانا الیه راجعون)

شهید نصر الدین د غلام جان
زوی د کندز ولایت د مرکز
دزا خیلو اوسیدونکی ؤ دغه
مجاهد زلمی هم دزا خیلو د منځنی
ښوونځی زده کوونکی ؤ د اسلامی
انقلاب دغه سرتیری زلمی د
۱۷ کالو په عمر د لوګر ولایت
د سپینی کلا په سیمه کی د
سروخرسانو له خوا په یوه نښته
کی شهید شو .
(انا لله وانا الیه راجعون)

شهید فیض محمد د خیر محمد
زوی د روزګان ولایت د دهراوت

ولسوالی او سیدونکی د اسلام
د زړور او متدینو جنګیالیو څخه ؤ
دغه ورور په ډیرو جګړوکی
ونډه اخیسته بالآخره په
۱۳۶۱-٤-۲۸ نیټه په نوسوړی
ځای کی د دښمن د قواؤ له خوا
د ۲۸ کالو په عمر په شهادت
ورسید .
(نا لله وانا الیه راجعون)

شهید پاچا د خان عمر زوی د
کندز ولایت د مرکز د زاخیلو
اوسیدونکی او د زاخیلو د منځنی
ښوونځی زره کوونکی ؤ د اسلام
د لاری دغه ځوان مجاهد د جهاد
او شهادت سره بیحده عشق او
مینه لرله ترڅو چی د دین او
وطن د دښمنانو سره د یوی

نښتی په ترخ کی د لوګر ولایت
د سپینی کلا په سیمه کی د ۱۶
کالو په عمر خپل دغه لوړ ارمان
(شهادت) ته ورسید .
(انا لله وانا الیه راجعون)

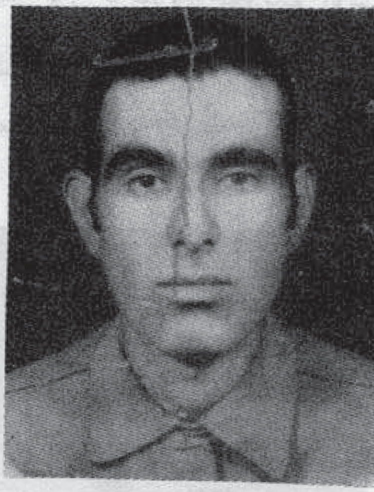

شهید عبدالرزاق د عبدالغفور
زوی دا روزګان ولایت د مرکز
د سرمرغاب او سیدونکی ؤ
نوموړی په افغانستان کی د روسی
د ګوډا ګیانو د قدرت ته رسیدو
سره سم په وسله وال جهاد لاس
پوری کړ او په ۱-۱۲-۱۳۵۸
نیټه د سرمرغاب په سیمه کی
د وطن خر څوونکو قواؤ له
خوا شهید شو .
(انا لله وانا الیه راجعون)

شهید محمد عظیم د ګل شاه

زوی د کندز ولایت د مرکز
دزا خیلو اوسیدونکی د کندز د
شیر خان د لیسی د یو ولسم
ټولګی زده کوونکی ؤ که چی په
افغانستان کی دغوائی داووسی
نیتی فاجعه تر سره شوه نو ی
خپل تحصیل پریښود او په وسله
وال جهاد ی لاس پوری کړ دغه
ځوان مجاهد د لوګر ولایت د
سپینی کلا په سیمه کی دروسی او
داخلی ملحدینو د قواؤ سره د
یوی نښتی په ترخ کی د ۲۰
کالو په عمر د شهادت لوړ مقام
ته ورسید .
(انا لله وانا الیه راجعون)

شهید انار ګل د حنان ګل زوی
د لوګر ولایت د برهکی برک
ولسوالی د خروار د ګوډل
اوسیدونکی په ۱۳۳۰ ه ش کال
زیږیدلی دی نوموړی مجاهد په
۱۳۵۹ کال د ملحد رژیم پرضد
وسله وال جهاد پیل کړ او په
دی لاره کی ی له هیڅ راز قربانی
څخه دریغ نه دی کړی ترڅو په
۸-۲-۱۳۶۱ نیټه د خروار د

درنګ په سیمه کی د یوی نښتی
په ترخ کی د ۲۷ کالو په عمر
شهید شو .
(انا لله وانا الیه راجعون)

شهید محمد نور د محمد رسول
زوی د لوګر ولایت د برهکی برک
ولسوالی د چرخ علاقداری د
خروار د بیګم کلی اوسیدونکی په
۱۳۱۶ ه ش کال زیږیدلی دی
نوموړی په ۱۳۵۸ کال د اسلام
د دښمنانو پرضد په وسله وال
جهاد لاس پوری کړ او په
ډیرو جګړو کی ی برخه اخیستی
ده بالاخره په ۹-۵-۱۳۶۱ نیټه
د مکاوی په سیمه کی د یوی
نښتی په ترخ کی ده ٤٥ کالو په
عمر د شهادت لوړ مقام ته ورسید
(انا لله وانا الیه راجعون)
شهید ظاهر خان د نور محمد
زوی د پکتیا ولایت دارګون د
ګربګی داره کلی او سیدونکی د
اسلام د سرتیرو مجاهدینو څخه
ؤ په ډیرو ګوریلائی بریدونو کی ی
برخه اخیستنه ترڅو په

۱۲-۳-۱۳۶۱ ، نیټه دار گون
په غنم باندی د برید په ترڅ کی د
(۲۵) کالو په عمر د شهادت لوړ مقام
ته ورسید. انا لله وانا الیه راجعون

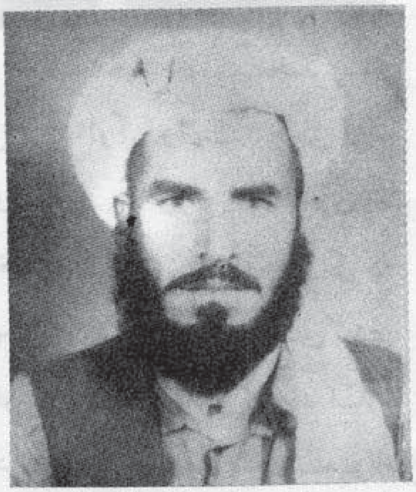

شهید لعلو د ملا بهادر زوی د
کندهار ولایت د بولدک ولسوالی
د کوڅې او سیدونکی و نوموړی
د اسلام د لاری د مخلصو فدا کارو
مجاهدینو څخه شمیرل کیده چی
په ۱۳۵۷ ش کال یې د دهری
حکومت پر ضد وسله وال جهاد
پیل کړ او په ۲۱-۳-۱۳۶۰ نیټه
د پنجشنبې په شپه د تخته پل
په سیمه کی د تیری کوونکی
روسی فوځ له خوا د ۳۱ کالو
په عمر په شهادت ورسید .
(انا لله وانا الیه راجعون)

شهید عبدالقدوس د گل زوی
دا روزګان ولایت د مرکز ترین
کوټ د سرمرغاب او سیدونکی
د اسلام د لاری یو زړور مجاهد و
ده په افغانستان کی د دهری رژیم
د منځ ته راتلو سره سم وسله وال
جهاد پیل کړ او په
۱۰-۱۲-۱۳۵۸ نیټه په سرمرغاب
کی په یوه نښته کی د ۲۵ کالو په
عمر په شهادت ورسید .
(انا لله وانا الیه راجعون)

شهید سردار محمد د محمد رحیم
زوی د کندهار د ولایت د سپین
بولدک ولسوالی د کوڅې او سیدونکی
و چی په ۱۳۳۱ ش کال په
نوموړی ځای کی زیږیدلی دی دغه
ځوان مجاهد د ښو اخلاقو په

درلو سره مشهور و ده په ۱۳۵۸ ش
کال وسله وال جهاد پیل کړ او
په زیاتو جگړو کی یې گډون درلود
په پای کی په ۳-۲-۱۳۶۱
نیټه د سپین بولدک د ویږی په
سیمه کی د تیری کوونکو روسی
قواؤ له خوا د (۲۰) کالو په
عمر شهید شو .
(انا لله وانا الیه راجعون)

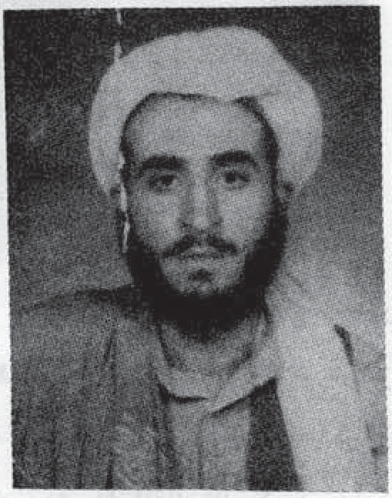

شهید ملا محمد طاهر د مولوی
محمد نور زوی د کندهار ولایت
د چمن او سیدونکی چی خپل ټول
عمر یې د دینی علومو په زده
کړه کی تیر کړ او د ښو اخلاقو
څښتن و نوموړی په ۱۳۵۷ کال
د ملحد رژیم پر ضد وسله وال
جهاد پیل کړ او په ډیرو جگړو کی
یې برخه واخیسته په پای کی په
۲۱-۳-۱۳۶۰ نیټه د پنجشنبې
په شپه د تخته پل په سیمه کی
د پردو روسی قواؤ له خوا د
شهادت لوړ مقام ته ورسید .
(انا لله وانا الیه راجعون)

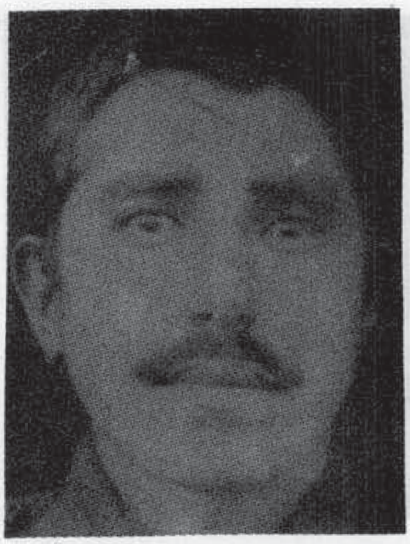

شهید عبدالستار د عبدالله جان
زوی دا روزګان ولایت د مرکز
ترین کوټ د سرمرغاب
او سیدونکی ؤ نوموړی یو زړور
او سرتیری مجاهد ؤ او د اسلام
په لاره کی یی ډیره قربانی و رکړی
ده په پای کی په ۱-۱۲-۱۳۵۸ نیټه
په ترین کوټ کښی په یوه نښته
کی د ۲٤ کالو په عمر د شهادت
لوړ مقام ته ورسید .
(انا لله و انا الیه راجعون)

شهید عبدالمالک د حاجی
محمد یعقوب زوی د کندهار ولایت
د پنجوایی ولسوالی د پاشمول
او سیدونکی ؤ دی یو دیندار او د
ټینګ عزم خاوند مجاهدؤ چی زیات
عمری په وسله وال جهاد کی
تیر کړی دی ترڅو په
۱۸-۱-۱۳٦۱ نیټه په چار باغ
کی د سره استعمار د لښکرو له
خوا د شلو کالو په عمر شهید
شو .
(انا لله و انا الیه راجعون)

شهید همیشه ګل د حاجی عباس
خان زوی د ننګرهار د ولایت
د چپرهار د دولت زیو د چینی
کلی اوسیدونکی ؤ ده خپله زده کړه
د چپرهار په لیسه کی سر ته
ورسوله . همیشه ګل په ۱۳۵۸ش
کال وسله وال جهاد پیل کړ او
په پوره ایمانداری سره یی خپله دغه
اسلامی فریضه ادا کړه په
۹-۷-۱۳٦۱ نیټه د سرشاهی
په جګړه کی کله چی هغه د
جلال آباد په هوایی ډګر کی دوه
طیاری ، د تیلو ذخیره او دری
عرادی ټانګونه ویجاړ کړل او هم
یی ۸ تنه روسان او ۱٤ تنه د
دوی مزدوران ملحدین ووژل په
پای کی دی هم له یوه بل مجاهدو
ور ورسید امیر سره یو ځای
شهید شو .
(انا لله وانا الیه راجعون)

شهید خیر الله د عزت خان
زوی د ننګرهار ولایت د هسکی
مینی ولسوالی د نری اوبو د
کلی اوسیدونکی چی د ۱۳٤۰هش
کال د جدی په میاشت کی د
جمعی په ورځ په یوه مسلمانه
کورنی کی زیږیدلی دی په ۱۳٤۷
کال دشپولی په منځنی ښوونځی
کی شامل او په ۱۳۵۵ کال یی
په بریالیتوب سره پای ته ورساوه.
په همدی کال د زراعت په لیسه
کی شامل شو په ۱۳۵٦، کال یی
د اسلام د لاری له مبارزینو
سره اړیکی ټینګی او په څنو چریکی
فعالیتونو کی یی فعاله ونډه
واخیسته چی یو کرت تپی هم
شو دغه سرتیری مجاهد په
۱۳۵۸ کال په وسله وال جهاد
کی په دایمی توګه برخه واخیسته
ترڅو په ٦-٥-۱۳٦۱ نیټه د

جمعی په ورځ د شپولی په سیمه
کی د یوی خونړی نښتی په ترڅ
کی د شهادت لوړ مقام ته ورسید.
(انا لله وانا الیه راجعون)

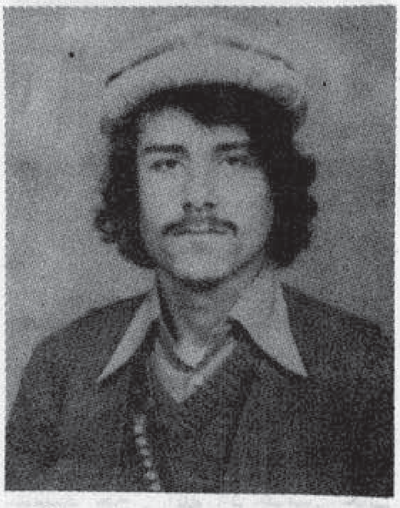

شهید عبدالخلیل د عبدالکریم
زوی د کابل د پغمان د عیسی
خېلو د کلی اوسیدونکی ؤ نوموړی
په ۱۳۵۹ هـ ش کال د ملحد رژیم
په ضد په وسله وال جهاد لاس
پوری کړ او دخپلی زړورتیا له کبله
به همیش ده د مجاهدینو د سر
گروپ په توگه وظیفه اجراء کوله
تر دوه کاله جهاد کولو نهوروسته
په ۱۳۶۱-۴-۱۴ نیټه د دښمن د
قواؤ سره په یوه نښته کی دشهادت
لوړ مقام ته ورسید .
(انا لله وانا الیه راجعون)

شهید لالا جان د عبدالکریم
زوی د کندهار ولایت د سپین
بولدک ولسوالی دکوڼچی اوسیدونکی
وه نوموړی په ۱۳۵۸ ش کال
د ملحد رژیم پر ضد وسله وال
جهاد پیل دړ او په میړانه او
شهامت سره په دی لاره کی و

جنگید دغه ځوان مجاهد په
۱۳۶۰-۳-۲۱ نیټه د تخته پول
په سیمه کی د یوی نښتی په ترڅ
کی د ۲۲ کالو په عمر شهید شو.
(انا لله وانا الیه راجعون)

شهید صبر گل د جنت گل زوی
د پکتیا ولایت د خمکینو د
ولسوالی روتی د کلی اوسیدونکی
د اسلام د لاری یو مخلص او
سر تیری مجاهد ؤ نوموړی په
۱۳۶۱-۷-۸ نیټه د بو خیلو په
کلی کی د ملحد حکومت د ۱۸
غنډ د یرغل په نتیجه کی د ۲۳
کالو په عمر په شهادت ورسید .
(انا لله وانا الیه راجعون)
. شهید احمد «حقپال» د حاجی

ښایسته گل زوی د کندهار ولایت
دار غنداب ولسوالی د سنځری
کلی او سیدونکی چی د حاجی
شاه محمد شهید ورور ؤ ده هم
خپله زده کړه د کندهار د پیر
محمد کاکړ په منځنی ښوونځی کی
سر ته ورسوله او په ۱۳۵۵ ش
کال د کابل په حربی ښوونځی کی
شامل شو کله چی دی په یوولسم
ټولگی کی ؤ په افغانستان کی د
سره استعمار مزدور رژیم رامنځ ته
شو نو د ۱۳۵۷ ش کال د سنبلی
په میاشت کی د اسلامی مجاهدینو
په صف کی عملاً ودرید او زده
کړه یی پریښوو ده نوموړی د
۱۳۵۷ ش کال په اخیر کی د
مزدور رژیم له خوا ونیول شو او
تر پنځو میاشتو کړاونو اوتعذیبونو
گاللو وروسته بیرته له محبس نه
خوشی کړ شو او سمد لاسه ئی
دخپل ورور جان «حقمل» ترځنگ
په وسله وال جهاد لاس پوری کړ
په پای کی په ۱۳۶۱-۶-۱۵ نیټه

د شاه آغا په دوه لاری کښی په
یوه مخامخ جگړه کی د شهادت
لوړ مقام ته ورسید .
(انا لله وانا الیه راجعون)

محمد عمر شهید ولد آچل بای
از قریه آقگنبذ ولسوالی سنگچارک
ولایت جوزجان بتاریخ
۲۸-۳-۱۳۵۸ توسط عمال روسی
به شهادت رسید .
(انا لله وانا الیه راجعون)

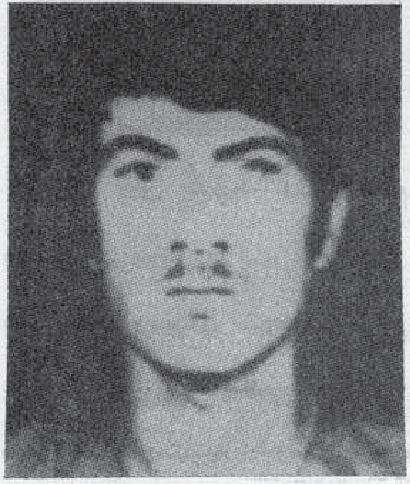

شهید نصرالله د شاه ولی خان
زوی د حاجی ښایسته گل لمسی
د کندهار ولایت د ارغنداب
ولسوالی د سنځری کلی اوسیدونکی
و نوموړی خپله زده کړه تراووم
ټولگی پوری د پیر محمد کاکړ
په منځنی ښوونځی کی پای ته
ورسوله ده په افغانستان کی د
ملحد رژیم د رامنځ ته کیدونه
وروسته په جهاد او مبارزه لاس
پوری کړ د ده د ډیر فعالیت له
کبله د دولت د جاسوسانو تر
تعقیب لاندی ونیول شو او په
دی ډول بندی کړای شو ترڅو
د ۱۳۵۷ ش کال په اخیر کی د
پل چرخی په جهنمی محبس کی
په شهادت ورسول شو.
(انا لله وانا الیه راجعون)

غلام یحی شهید فرزند محمد نبی
۱۳۳۴ در یک خانواده متدین
در قریهٔ چوپانی آق تاش خان
آباد ولایت کندز چشم بدنیا
کشود بعد از بمیان آمدن رژیم
منفور کمونستی در افغانستان
نظر به احساسات اسلامی که
داشت از همان تاریخ کمر به
جهاد علیه کفر و کمونیزم به
مبارزات خود ادامه می داد
همچنان برادر شهید سر گروپی
یک عده از برادران مجاهد را به
عهده داشت بالآخره در یک
عملیات چریکی در بندر خان آباد
که به فرماندهی خودش صورت
گرفته بود بتاریخ ۳-٤-۱۳٦۱
ساعت ٥ بجه عصر جام شهادت
نوشید .
(انا لله وانا الیه راجعون)

برادر مجاهد شیر محمد ولد
محمد حسین از قریه باغبانچه
ولسوالی خلم ولایت سمنگان
بتاریخ ۱٦-۱۱-۱۳٦۰ در یک
برخورد خونین جام شهادتنوشید.
(انا لله وانا الیه راجعون)

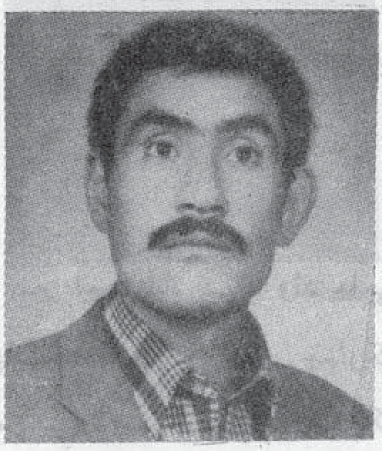

سراج‌الدین شهید ولد محمد رجب
مسکونه قریه قرشنی کگ ولسوالی
دولت آباد ولایت بلخ در سال
۱۳۵۹ در یک عملیات شدید

به مقام والای شهادت نایل آمد .
یادش گرامی باد
(انا لله وانا الیه راجعون)

برادر شهید عبدالغفور فرزند فقیر محمد خان مسکونه قریه شاه گدای ولسوالی شولگر ولایت بلخ بتاریخ ۱۴-۳-۱۳۵۸ توسط گرگان آدم خوار روسی بدرجه شهادت نایل آمد . یادش گرامی باد
(انا لله وانا الیه راجعون)

میر احمد شاه شهید ولد حاجی پادشاه مسکونه شهر چهاریکار مرکز ولایت پروان در یک حملهٔ چریکی مجاهدین بالای پروژهٔ آبیاری پروان که از طرف روسها و وطن فروشان پاسبانی میشد بتاریخ ۲-۸-۱۳۶۰ به مقام والای شهادت نایل گردید روحش شاد باد.
(انا لله وانا الیه راجعون)

تاش نظر شهید ولد ملا حسین مسکونه سلطان دریچ ولسوالی آقچه به تاریخ ۱۲-۱۰-۱۳۶۱ به درجه شهادت نایل آمد .
(انا لله وانا الیه راجعون)

محمد طاهر شهید ولد راز محمد مسکونه ولایت لوگر در سال ۱۳۳۴ در یک خانوادهٔ فقیر و بی بضاعت ولی متدین دیده بجهان کشود تا صنف ششم تعلیمات خود را ادامه داده به اساس مشکلات اقتصادی نتوانست که تعلیمات خود را ادامه دهد لذا به شغل دهقانی پرداخت و ازین راه امرار حیات مینمود به سال ۱۳۵۶ اعزام خدمت عسکری گردیده و بعد از بمیان آمدن رژیم منفور کمونستی در افغانستان با برادران مجاهد خود ارتباط گرفته تا اینکه زمینه مبارزه مسلحانه مساعد شد وظیفهٔ عسکری را در دولت کمونستی ننگ دانسته با برادران مجاهد خود عازم سنگر گرم گردید تا اینکه دریک نبرد خونین بین حق و باطل تاریخی ۲-۳-۱۳۶۱ به عمر ۲۸ سالگی به درجهٔ شهادت نایل آمد .
(انا لله وانا الیه راجعون)

غلام ربانی شهید ولد غلام دستگیر مربوط ولایت پروان هنگامیکه روسهای متجاوز وحشی به وطن عزیز ما هجوم آوردند ، موصوف خدمت به دولت ملحد و کمونستی را ترک نموده با صفوف رزمندگان راه اسلام پیوسته و در جریان جهاد مسلحانه خویش در نابودی دشمنان سعی زیاد به خرج داد تا اینکه در یک برخود شدید بین مجاهدین سر بکف اسلام

و روسهای جنایتکار بتاریخ
۶-۲-۱۳۶۰ جام شهادت نوشید.
(انا لله وانا الیه راجعون)

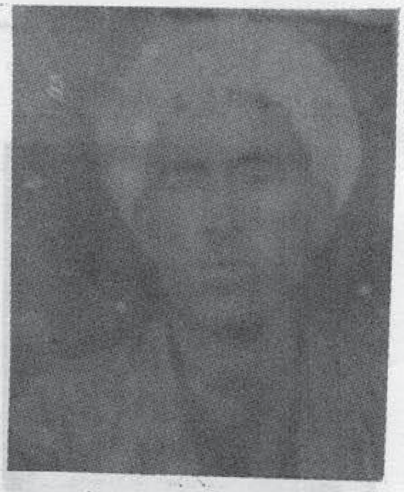

محمد سید شهید ولد محمد
حاجی مسکونه قریه قره بوین
ولسوالی آقچه در یک عملیات
شدید از طرف دشمن بتاریخ
۵-۹-۱۳۶۰ جام شهادت نوشید.
(انا لله وانا الیه راجعون)

شهید محمد مراد ولد کریم
مسکونه قریه خان تپه ولسوالی
قرقین ولایت جوز جان بتاریخ
۱۲-۲-۱۳۶۱ بدرجه شهادت نایل
آمد. روحش شاد باد
(انا لله وانا الیه راجعون)

برادر شهید سرور ولد غلام شاه

مسکونه ولسوالی سرپل ولایت
جوز جان در حملهٔ تاریخی
۲۰-۵-۱۳۶۱ به شهادت رسید.
(انا لله وانا الیه راجعون)

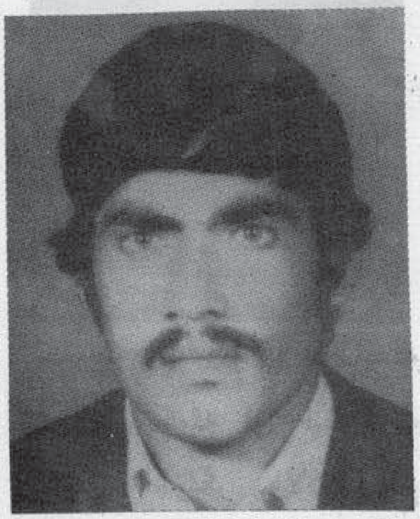

محمد نسیم ولد محمد رسول
ساکن چهار توت خان آباد که
از سال ۱۳۵۸ به اینطرف در
مرکز ولایت تخار در جهاد
مسلحانه اشتراک می نمود
بالاخره در سنگر جهاد در منطقهٔ
قبرس به شهادت رسید. روحش
شاد باد. انا لله وانا الیه‌راجعون

شهید توریالی ولد گلو جان
مسکونه قلعه تاتی ولسوالی
پغمان ولایت کابل بتاریخ
۹-۴-۱۳۶۱ در منطقهٔ پشته
بادام از دست ملحدین روسی به

درجه شهادت نایل آمد.
(انا لله وانا الیه راجعون)

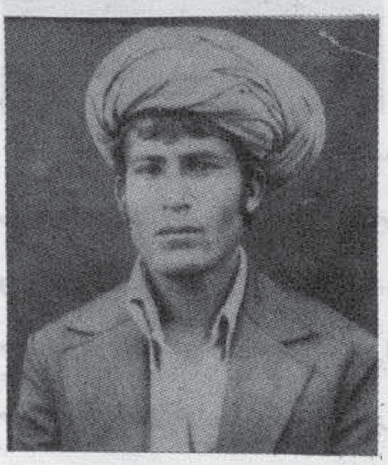

شاه محمد شهید ولد پیر محمد
مسکونه مهاجر قشلاق تالقان
که در یک زد و خورد شدید با
قوای متجاوز روسی بتاریخ ۲۱ حوت
سال ۱۳۶۰ بدرجهٔ شهادت
نایل آمد.
(انا لله وانا الیه راجعون)

عبدالحی شهید ولد ولی محمد
باشندهٔ قریهٔ شهاب الدین میدان

دریک عملیات تاریخی ۲۷-٤-۱۳٦۱ جام شهادت نوشید .

(انا لله وانا الیه راجعون)

علی احمد شهید ولد نیک محمد مربوط ولایت پروان مجاهد دلیر و با شهامت بود که همیشه در صف اول مجاهدین در میدان نبرد حق علیه باطل قرار داشت بالآخره بتاریخ ۷-۱۱-۱۳٦۰ از طرف دشمنان اسلام به درجهٔ شهادت نایل گردید .

(انا لله وانا الیه راجعون)

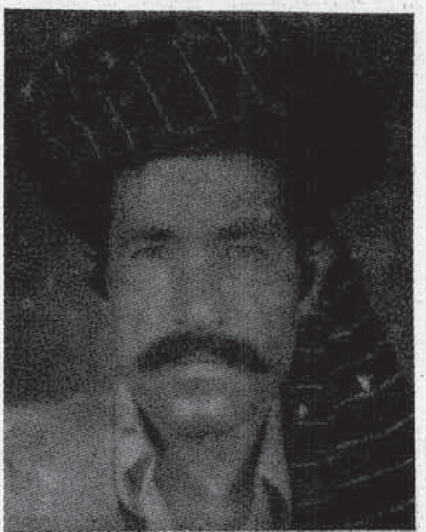

جلال الدین شهید ولد محمد اعظم مربوط قریه پشتون زرغون هرات در یک عملیات تاریخ ۲٤-٥-۱۳٦۱ در قریه سر اسیای مختار مربوط ولسوالی انجیل ولایت هرات که بین مجاهدین راه خدا و قوای ملحد روسی و دست نشاندگان آنها صورت گرفته بعد ازینکه دو تانک ملحدین با سرنیشنانش منهدم گردید جام شهادت را نوشید .

(انا لله وانا الیه راجعون)

حضرت میر شهید ولد شایسته خان مسکونه قریه استرکوت ولسوالی شولگر ولایت بلخ در یک برخورد مسلحانه در حصهٔ تنگی چشمهٔ شفا یوم جمعه بتاریخ ۱۸-٤-۱۳٦۱ بعد از هفت ساعت مقاومت شدید باقوای دشمن بدرجه رفیع شهادت نایل گردید .

(انا لله وانا الیه راجعون)

محمد داؤد شهید ولد ایشانقل مسکونه قریه لقی ولسوالی سرپل ولایت جوز جان در حملهٔ تاریخی ۲۰-٥-۱۳٦۱ به شهادت رسید .

(انا لله وانا الیه راجعون)

شمس الدین شهید ولد قربان مراد از ولسوالی خلم به سن ۱٦ سالگی جام شهادت نوشید .

(انا لله وانا الیه راجعون)

یعقوب شاه شهید ولد سلیمان شاه مسکونهٔ گذر سلطان دهین ولسوالی خلم ولایت سمنگان در یکی از حمله های دشمن توسط مرمی توپ به شهادت رسید .

(انا لله وانا الیه راجعون)

شهید گل نبی ولد محمد نبی ساکن چهار توت خان آباد که از

سال ۱۳۵۸ به اینطرف در مرکز ولایت تخار جهاد مسلحانه می نمود بالاخره در داخل سنگر در منطقه قبرس بمقام عالی شهادت نایل آمد یادش گرامی باد .

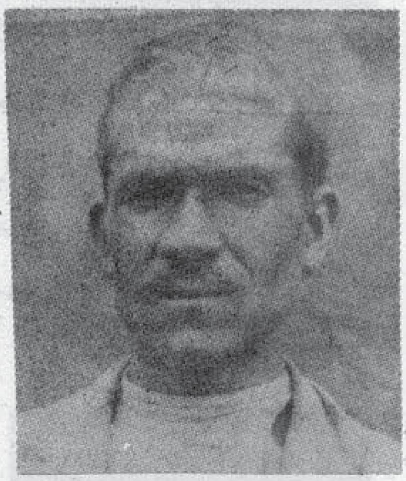

محمد صدیق شهید ولدعبدالرحمن

از قریه صوفک ولایت غور دریک عملیات شدید بتاریخ ۹-۲-۱۳۶۱ در سنگر گرم به درجه شهادت نایل آمد .

(انا لله وانا الیه راجعون)

قوماندان محمد صالح شهید ولد محمد صادق در ۱۳۲۵ در مرز و بوم سرسبز ولسوالی فرخار در قریه خفدره در یک فامیل متدین چشم بجهان کشود . در ۱۳۵۷ به اثر به قدرت رسیدن حکومت کفر در افغانستان سخت متاثر گردیذه در پیاده ساختن انقلاب اسلامی در فرخار سهم بارز و رول عمده داشت. شهید محمد صالح در ماه جوزا ۱۳۵۸ شروع بجهاد مسلحانه نموده تا آخرین رمق از هیچ نوع فداکاری مالی و جانی در راه اعلای کلمة الله دریغ نکرده با قبول هر نوع تکالیف بجهاد خویش ادامه داد تا اینکه به تاریخ ۱۶-۴-۱۳۶۱ در منطقه فرخار جام شهادت نوشید .

(انا لله وانا الیه راجعون)

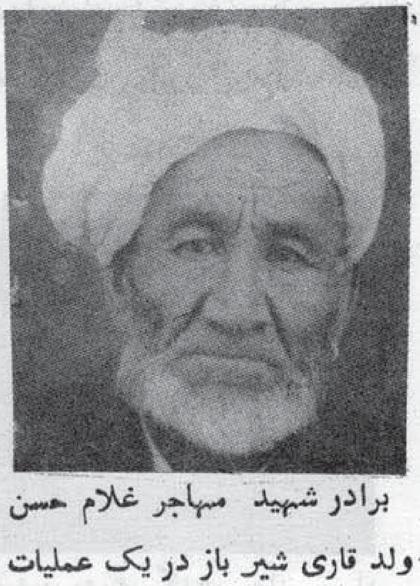

برادر شهید مهاجر غلام حسن ولد قاری شیر باز در یک عملیات تاریخ ۳۱-۳-۱۳۶۱ به عمر ۶۳ سالگی بدرجهٔ شهادت نایل آمد .

(انا لله وانا الیه راجعون)

شهید محمد طاهر مسکونه قریه خان تپه ولسوالی قرقین ولایت جوز جان در حملهٔ مجاهدین بالای ولسوالی قرقین بتاریخ ۱۲-۲-۱۳۶۱ جام شهادت را نوشید .

(انا لله وانا الیه راجعون)

ملا لعل جان شهید ولد

عبدالمجید مسکونه آلچین ولایت کندز در یک عملیات رویا روئی در ماه دلو سال ۱۳٦۰ بدرجه شهادت نایل آمد.

(انا لله وانا الیه راجعوج)

پهلوان محمد یوسف شهید ولد حاجی سید مراد مسکونه شیرخان ولایت جوز جان در یک عملیات شدید که بین مجاهدین راه حق و روسان و مزدوران اجیرش صورت گرفت این مجاهد دلیر همچو شیر غران بالای دشمن یورش برده هیچ هراسی بدل نداشت و به صفت قوماندان جبهه ایفای وظیفه می نمود بالآخره در همین عملیات به تاریخ ١٤-٤-١٣٦١ بعد ازینکه تعدادی از ملحدین را روانه جهنم ساخت خودش نیز جام شهادت نوشید.

(انا لله وانا الیه راجعون)

فضل الدین شهید ولد سراج الدین از قریه دولم ولسوالی سنگچارک ولایت جوز جان بتاریخ ١٠-٢-١٣٥٨ در سنگر حق از

طرف دشمنان اسلام و مزدوران روس جام شهادت نوشید.

(انا لله وانا الیه راجعون)

محمد خان بیگ شهید ولد ملا بیک از قریه لرک ایشان ها ولسوالی جوز جان در یک محاصره مزدوران روسها زنده دستگیر و بعداً در زندان بتاریخ ١٥-٢-١٣٥٨ به شهادت رسانده شد.

(انا لله وانا الیه راجعون)

شهید روزی گلدی ولد مراد

مسکونه قریه قوچین شبرغان ولایت جوز جان بتاریخ ٢٥-٤-١٣٦١ جام شهادت را نوشیده. یادش گرامی باد

(انا لله وانا الیه راجعون)

شهید طلب شاه ولد محمد سلیم مسکونه قریه لتی سرپل در حمله ولسوالی سرپل توسط پارچه مرمی هاوان ازطرف دشمن بدرجه شهادت نایل آمد.

(انا لله وانا الیه راجعون)

جمعه گل شهید ولد آدم جان مسکونه ولسوالی بره کی برک بتاریخ ٢٨-٤-١٣٦١ به عمر ٢٣ سالگی به درجهٔ شهادت نایل آمد

(انا لله وانا الیه راجعون)

قند آغا شهید ولد عبدالغنی مسکونه قریه غلام علی ولسوالی

بگرام ولایت پروان یکتن از مجاهدین فعال منطقه بوده که در یک برخورد رویا روئی با وطن فروشان به عمر ۲۳ سالگی ۱۳۵۹ بدرجه عالی شهادت نایل گردید روحش شاد یادش گرامی باد . (انا لله وانا الیه راجعون)

کل محمد خان شهید ولد محمد الله ساکن مناره ولسوالی جبل السراج ولایت پروان در یک عملیات شدید در حصه دکانهای مناره جبل السراج توسط روسهای جنایتکار و مزدورانش بتاریخ ۱۲-۸-۱۳۶۰ جام شهادت نوشید .

(انا لله وانا الیه راجعون)

حاجی یاسر شهید مسکونه قریه خانقاه در یک عملیات بتاریخ ۱-۱۲-۱۳۶۰ بین مجاهدین دلیر اسلام و ملحدین منفور جهانی در منطقه متذکره که بوقوع پیوسته بود بعد ازینکه تعدادی از ملحدین روانه جهنم گردیده و یک هلیکوپتر نظامی روسی سقوط داده شد به اثر بمباردمان شدید جام شهادت نوشید .

(انا لله وانا الیه راجعون)

شهید راه خدا (ج) یار محمد ولد جوره خان مسکونهٔ مغل قشلاق آهندره تالقان ولایت تخار بتاریخ ۱۲-۱۲-۱۳۶۰ به درجهٔ شهادت نایل گردید .

(انا لله وانا الیه راجعون)

عبدالملم شهید ولد جمعه بای مسکونه قریه توالی خانقاه ولسوالی آقچه ولایت جوز جان بود و در جبهه بحیث معاون قوماندان عمومی ایفای وظیفه می نمود موصوف بتاریخ ۳-۱۰-۱۳۶۰ به شهادت رسید .

(انا لله وانا الیه راجعون)

عبدالله خنجری شهید ولد ملا محمد خان مسکونه قریه ناوچ علیاء سالنگ در یک عملیات شدید در درهٔ سالنگ جام شهادت نوشید .

(انا لله وانا الیه راجعون)

خیر الله بیک شهید ولد استانه قل بیگ از قریه لرک ایشان ها ولسوالی سنگچارک ولایت جوز

جان به تاریخ ۱۵-۲-۱۳۵۸
دستگیر و بعداً به شهادت رسید .

(انا لله وانا الیه راجعون)

سید محمد شهید ولد فتح الله
مسکونه قریه گرجگگ ولسوالی
آقچه بتاریخ ۱۲-۱۰-۱۳۶۱ جام
شهادت نوشید .

(انا لله وانا الیه راجعون)

الله مراد شهید ولد تاغن
مسکونه قریه چوب باشی ولسوالی
آقچه بتاریخ ۱-۱۲-۱۳۶۰ به اثر
بمباردمان وحشیانهٔ روسها جام
شهادت نوشید .

(انا لله وانا الیه راجعون)

عطا خان شهید ولد کمال
الدین از قریهٔ چغران ولسوالی
سنگ چارک ولایت جوز جان
بتاریخ ۱۲-۱۱-۱۳۵۹ در یک
حمله ضد انسانی روسی بعد از
یازده روز محاصره گرفتار و بعداً
به شهادت رسید .

(انا لله وانا الیه راجعون)

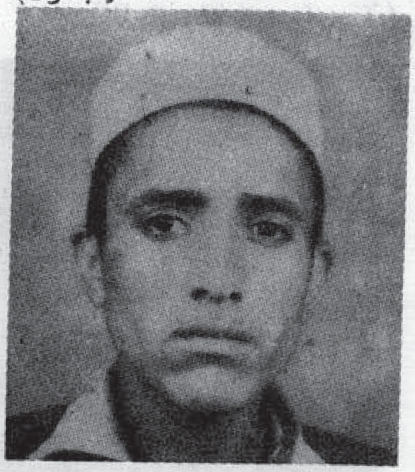

شهید محمد الف خان د صالح
جان زوی د ننگرهار ولایت دا
چین ولسوالی د میدانک د کلی
اوسیدونکی د اسلام د تکره
سرتیرو او زړورو مجاهدینو څخه ؤ
ده د تره کی د ملحد رژیم د رامنځ
ته کیدو سره سم وسله وال جهاد
پیل کړ او په پوره میړانه سره
وجنگید ترڅو په ۱۳۶۰ ش کال
دا چین په ولسوالی کی په یوه
نښته کی د دښمن له خوا د شهادت
لوړ مقام ته ورسید .

(انا لله وانا الیه راجعون)

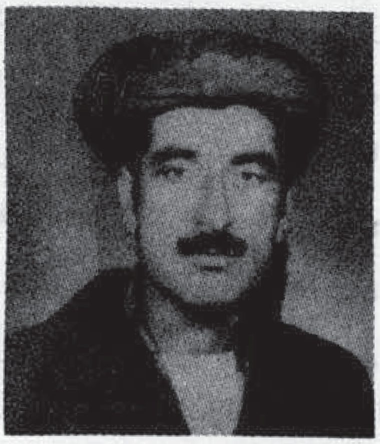

شهید حاجی شاه محمد د حاجی
بنایسته گل زوی د کندهار ولایت
دار غنداب د ولسوالی د سنځری
کلی اوسیدونکی ؤ ده خپل لوسړنی
او منځنی زده کړه د کندهار د
پیر محمد کاکړ په منځنی
ښوونځی کی سرته ورسوله نوموړی
په افغانستان کی د روسی د
گوډا گیانو د قدرت ته رسید ونه
وروسته خلک وسله وال جهاد ته
را بلل او په خپله یې هم په
وسله وال جهاد کی فعاله ونډه
واخیسته ترڅو په ۸-۸-۱۳۵۸
نیټه د کندهار دښهرنو په سیمه‌کی
کله چی یې د چریکانو د قوماندان
سره په دښمن باندی د برید کولو
پروگرام طرح کاوه د مزدور

حکومت د جاسوسانو له خوا ونیول
شو او محبس ته یو وړل شو چې
په همدې شپه په محبس کې په
ډیره ظالمانه توګه شهید کړای
شو .
(انا لله وانا الیه راجعون)

شهید ادم خان د حاجی فیض
محمد زوی د کندهار د ولایت
د سپین بولدک ولسوالی د دونچی
او سیدونکی چی په ۱۳۳۶ ش
کال زیږیدلی دی دغه سر تیری
مجاهد په ۱۳۵۷ ش کال د ملحد
حکومت پر ضد په وسله وال
جهاد لاس پوری کړ او په
۱۳۶۰-۳-۲۱ نیټه د تخته پل
په سیمه کې د سره استعمار د قواؤ
له خوا دشهادت لوړ مقام ته ورسید.
(انا لله وانا الیه راجعون)

شهید مولوی عبدالعلی د مولوی
میر حمزه زوی د هلمند د ولایت
د هزار جفت د ولسوالی د
درویشانو د کلی او سیدونکی په
۱۳۳۲ ش کال زیږیدلی لوسرنی

زده کړه یې په نوموړي ځای کې سرته
رسولی او لوړه زده کړه یې د
دینی علومو په برخه کې د هغی
سیمې په مسجدو کې سرته رسولی
وه . په افغانستان کې د روسی د
ګوداګی رژیم په منځ ته
راتلو سره یې زده کړه
پرېښوده په وسله وال جهاد یې
پیل وکړ نوموړی د ښو اخلاقو
او ریاضت په لرلو سره مشهور ؤ
ده د هزار جفت د ولسوالی د
یوه ګروپ مجاهدینو د مرستیال
په توګه وظیفه اجراء کوله په
۸-۶-۱۳۶۰ نیټه په هغه ولسوالی
کې د یوی خونړی نښتی په ترڅ
کې د ۳۲ کالو په عمر شهید شو.
(انا لله وانا الیه راجعون)

شهید عثمان خان (کوچی)
د حاجی لونګین زوی د لوګر
ولایت د محمد آغی ولسوالی
اوسیدونکی په قوم جانی خیل چی
د محمد آغی په ولسوالی کې
زیږیدلی دی نوموړی ځوان په

۱۳۵۸ کال کې وسله وال جهاد
پیل کړ او په دې لاره کې په
پوره میړانه سره و جنګید په پای
کې د کابل ولایت په سروبی کې
د روسانو سره په یوه نښته کې په
۸-۷-۱۳۶۱ نیټه د ۲۷ کالو په
عمر د شهادت لوړ مقام ته
ورسید .
(انا لله وانا الیه راجعون)

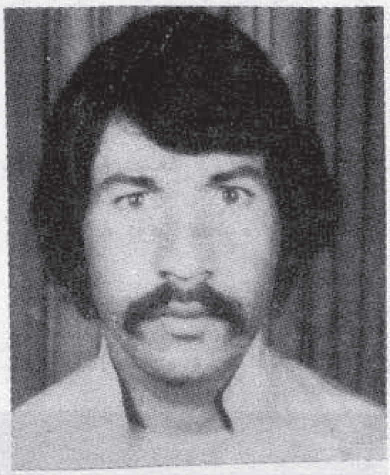

شهید نصرالله د فضل الله زوی
د کابل ولایت د پغمان ولسوالی
د عیسی خیلو په کلی کې زیږیدلی
دی د ده پلار ترکانی کوله او د
یوی غریبی کورنی څخه ؤ ده په
افغانستان کې د ملحد رژیم د
رامنځ ته کیدونه وروسته سمدستی
وسله وال جهاد پیل کړ دی

يو سرتيرى مجاهد ؤ چې په ١٤-٤-١٣٦١ نيټه د يوى خونړۍ نښتې په ترڅ کې شهيد شو .

(انا لله وانا اليه راجعون)

شهيد ملا جان د طالب جان زوى د پروان ولايت د بگرام ولسوالى د سيفانى اوسيدونکى د اسلام د لارى له سترو فداکارو مجاهدينو څخه ؤ نژدى يو کال جهاد څخه وروسته په ٢-١١-١٣٥٩ نيټه د بگرام د سيغانى په سيمه کې د حق او باطل ترمنځ په يوه جګړه کې د ٢٢ کالو په عمر شهيد شو .

(انا لله وانا اليه راجعون)

شهيد سلطان محمد د عبدالغفور زوى د روزګان ولايت د مرکز

ترين لوټ د سر مرغاب اوسيدونکى د اسلام د لارى يو زړور او سرتيرى مجاهد ؤ ده په ١٣٥٧ ش کال د سره استعمار د ګوډاګى رژيم پر ضد وسله وال جهاد پيل کړ او په ٢-٣-١٣٥٩ نيټه په سر مرغاب کې د يوى نښتې په ترڅ کې د شهادت ددرجې په ګټلو بريالى شو .

(انا لله وانا اليه راجعون)

شهيد محمد خان د نور محمد زوى د کندهار ولايت د سپين بولدک ولسوالى د دونځي اوسيدونکى ؤ ده د وسله وال جهاد پيل دولو نه مخوا تجارت کاوه او په ١٣٥٩ ش کال يې په خپله شخصي وسله باندى جهاد پيل کړ او په ډيرو جګړو کې يې برخه واخيسته دا مجاهد يو تکړه راکټ لانچر ويشتونکى ؤ چې تيرى کوونکى دښمن ته يې ډير تلفات واړول بالاخره په ٣-٢-١٣٦١ نيټه د بولدک د ډبرى په سيمه کې د روسي قواو

له خوا په شهادت ورسيد .

(انا لله وانا اليه راجعون)

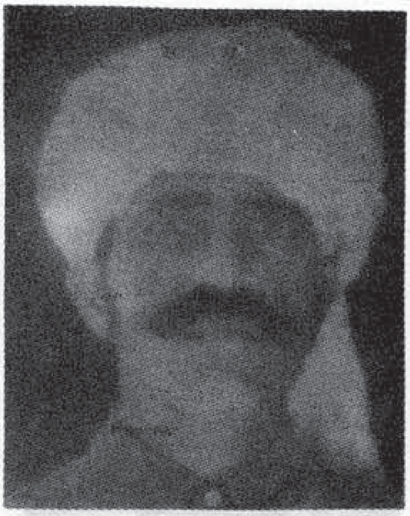

شهيد جان محمد خان دسردارخان زوى د ننګرهار ولايت دخوګيانيو ولسوالى د خارى خيلو اوسيدونکى په ١٣٢٣هش کال په نوموړي ځاى کې زيږيدلى دى ده په ٨-١٠-١٣٦٠ نيټه ديرغلګرو روسانو او کارملي ملحد رژيم پرضد وسله وال جهاد پيل کړ او په ٢٨-١١-١٣٦٠ نيټه د خوګيانيو د سترونې په سيمه کې د شهادت لوړ مقام ته ورسيد

(انا لله وانا اليه راجعون)

شهيد ملا ميرزا خان د بهادر خان زوى د لوګر ولايت د برهکى

ولسوالی د خروار اوسیدونکی په
۱۳۴۰هش کال د بیگم په کلی
کی زیږیدلی.دی دغه زړور مجاهد
په ۱۳۵۸ کال په وسله وال
جهاد لاس پوری کړ او په پوره
اخلاص او ایمانداری سره ئی هغه
پرمخ بوت ترڅو په ۸-۲-۱۳۶۱
نیته د درنگ په جگړه کی په
شهادت ورسید .

(انا لله وانا الیه راجعون)

شهید لالکو د نصرو پهلوان
زوی د کندهار ولایت د سپین
بولدک ولسوالی د کونچی
او سیدونکی ؤ نوموړی چی په
۱۳۵۷ ش کال د دهری رژیم
پرضد وسله وال جهاد پیل کړ
یؤ سرتیری زړور او د ښو اخلاقو
لرونکی مجاهد ؤ دغه مجاهد په
۲۱-۳-۱۳۶۰ نیته د تخته پل په
سیمه کی د روس د پلیدو قواؤ
له خوا د یوی نښتی په ترڅ کی
د ۲۸ کالو په عمر په شهادت
ورسید .

(انا لله و انا الیه راجعون)

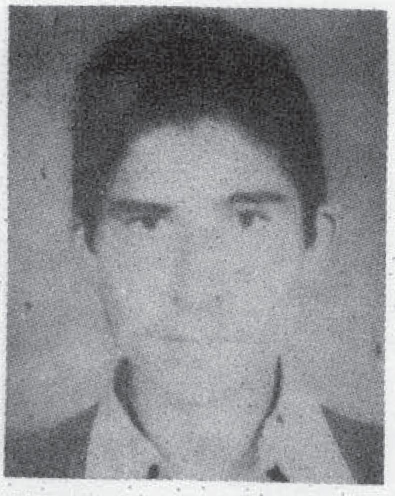

شهید حیدر خان د خیر الله
خان زوی د ننگرهار ولایت د
بهسودو د نری اوبو په کلی کی
په ۱۳۳۸هش کال زیږیدلی دی
د اسلام د لاری دغه سرتیری
او زړور مجاهد پوره یو نیم کال د
دین او وطن د دښمنانو پرضد په
میړانه سره و جنگید ترڅو په
۹-۵-۱۳۶۱ نیته د لکړی په
جگړه کی د شهادت لوړ مقام ته
ورسید .

(انا لله وانا الیه راجعون)

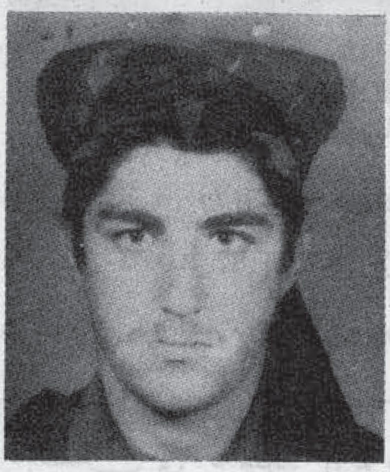

شهید میر حمزه د حاجی کرم
زوی د کندهار ولایت د بولدک
ولسوالی د کونچی او سیدونکی ؤ
ده په ۱۳۵۷ ش کال د ملحد
حکومت پر ضد وسله وال جهاد
پیل او د الله د کلیمی د لوړولو
په لاره کی یی نه هیریدونکی زیار
کالی دی په پای کی په
۲۱-۳-۱۳۶۰ نیته د تخته پل
د حسنزو په کوتل کی د تیری
کوونکو روسانو له خوا د ۲۲ کالو
په عمر د شهادت لوړ مقام ته
ورسید .

(انا لله وانا الیه راجعون)

شهید لعلی د میر محمد زوی
د پکتیا ولایت دځمکینو دوبسوالی
د وتی کلی اوسیدونکی ؤ دغه
ورور یو زړر او تکړه مجاهد ؤ په
ډیرو جگړو کی یی برخه اخیستی
وه پهپای کی په۱۳-۷-۱۳۶۱ نیته
د بو خیلو په کلی کی د یوی
خو نړی نښتی په ترخ کی د(۴۰)
کالو په عمر په شهادت ورسید .

(انا لله وانا الیه راجعون)

شهید نور محمد چی په نور
باندی مشهور ؤ د جانباز خان
زوی د لوگر ولایت د محمد آغی
د ولسوالی د سرخاب د دری په
کلی کی په ۱۳۴۱هش کال په یوه

دینداره کورنۍ کې زیږیدلی دی نوسوړی په ۱۳۵۹ کال د ملحد دولت پرضد په وسله وال جهاد لاس پورې کړ او په ډیرو جنګي عملیاتو کې یې برخه اخیستې ده، په ټولو دغو عملیاتو کې ئې دښمن ته زیات مالي او ځاني تاوانونه اړولي او زیات شمیر غنیمتونه یې له هغوی څخه ترلاسه کړي دي د حق د لارې دغه سرتیري مجاهد بالاخره په ۱۴-۳-۱۳۶۱ نیټه د شیخک کلا په جګړه کې چې درې ساعته روانه وه خپلې آخرنۍ او لوړې آرزو (شهادت) ته ورسید.

(انا لله وانا الیه راجعون)

شهید موسی خیل د کمال الدین زوی د پکتیا ولایت د یعقوبي ولسوالۍ د صبریو د زمبر اوسیدونکی چې د تره‌کي ملحد رژیم د رامنځ تـه کیدونـه وروسته یې په وسله وال جهاد لاس پورې کړ، دغه زړور مجاهد بالاخره په ۳-۲-۱۳۶۱

نیټه د نوسوړي علاقدارۍ دمد خیل کلي په سیمه کې د یوه خونړي جنګ په ترځ کې د شهادت د لوړې درجې په ګټلو بریالی شو.

(انا لله وانا الیه راجعون)

شهید خانشاه د میر اعظم شاه زوی د ننګرهار ولایت د خیوې ولسوالۍ د بډیالې کلي اوسیدونکی و نوموړی د اسلام د لارې یو سرتیری او زړور مجاهد و چې په افغانستان کې د ملحد رژیم د رامنځ ته کیدو سره سم ئې په وسله وال جهاد لاس پورې کړ او په پوره میړانه و جنګید بالاخره په ۲۷-۶-۱۳۶۰ نیټه د بډیالې په کلي کې د یوې نښتې په ترځ کې شهید شو.

(انا لله وانا الیه راجعون)

شهید میر احمد د محمدا جان زوی د ننګرهار ولایت دبهسودو د نرۍاوبوپه کلي کې په ۱۳۳۸هش کال زیږیدلی دی دغه مجاهد په افغانستان کې د ملحد رژیم د رامنځ ته کیدو نه وروسته خپله زده کړه پریښوده او په وسله وال جهاد یې لاس پورې کړ تر څلور کاله جهاد کولونه وروسته په ۹-۵-۱۳۶۱ نیټه دلکړې په جګړه کې خپل اخرنی ارمان (شهادت) ته ورسید.

(انا لله وانا الیه راجعون)

زلمی شهید ولد میر اکبر مسکونه ولایت پروان در یک

محاصره عمومی اشغالگران روسی
و وطن فروشان داخلی به درجهٔ
رفیع شهادت نایل آمد .
(انا لله وانا الیه راجعون)

بابه خان شهید ولد عزیز خان
مسکونه قریه بایان علیا مربوط
مرکز ولایت پروان بتاریخ
۱۳۶۰-۱۱-۷ به درجهٔ رفیع
شهادت نایل گردید .
(انا لله وانا الیه راجعون)

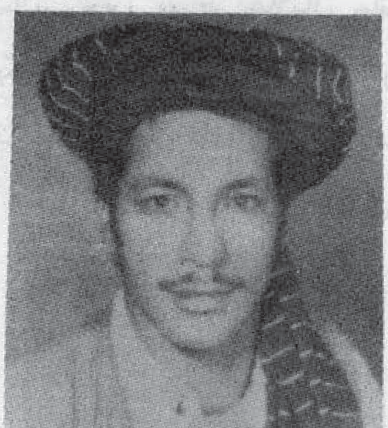

محمود شاه شهید ولد کچکول
شاه مسکونه قریه چیکل ولسوالی
بگرام مربوط ولایت پروان در
یک برخورد شدید به عمر ۲۸
سالگی بتاریخ ۱۳۶۰-۶-۱۱ بدرجه
عالی شهادت نایل گردید .
(انا لله وانا الیه راجعون)

محمد شاکر شهید مشهور به
سیف الدین ولد عبدالکبیر
مسکونه قریه دشت صوفیان
مربوط ولایت پروان در اخیر
۱۳۵۸ به مبارزهٔ مسلحانه شروع
نموده بعد از فداکاری های زیاد
بتاریخ ۱۳۶۰-۱۲-۱۵ به درجه
شهادت نایل آمد . روحش شاد
باد . (انا لله وانا الیه راجعون)

چندی قل شهید ولد نصرت
سرگروپ جبهه مسکونه قریهٔ قره
بوین آقچه بتاریخ ۱۳۶۱-۳-۱۶
بعد ازینکه تعدادی از ملحدین
را به مالک دوزخ سپارید خودش
جام شهادت نوشید .
(انا لله وانا الیه راجعون)

عبدالغیاث شهید ولد حاجی آرائی

مسکونه قریه دلبر جین ولسوالی
چهار بولک ولایت بلخ در یک
برخورد مسلحانه در قریه
سمرقندیان ولسوالی بلخ بتاریخ
۱۳۶۱-۱-۱۵ بعد از هفت ساعت
مقاومت شدید باقوای اشغالگر روسی
جام شهادت نوشید .
(انا لله وانا الیه راجعون)

امر الله شهید ولد عبدالرحمن
مسکونه قریهٔ بتی گوت از بکیه
ولسوالی آقچه در اثر بمبارد مان
در یک حمله وحشیانه که بالای
منطقه نمودند بتاریخ ۱۳۶۱-۶-۸
جام شهادت نوشید .
(انا لله وانا الیه راجعون)

غلام نبی شهید ولد امیر محمد
مسکونه قریه ناوچ علیای علاقه

داری‌سالنگ بتاریخ ۱۳۵۹-۱۰-۱ .
بشهادت رسید .
(انا لله وانا الیه راجعون)

محمد گل شهید ولد بهرام بای
در قریهٔ چغران ولسوالی
سنگچارک ولایت جوزجان تولد
یافته در یک حملهٔ وحشیانه روسی
بتاریخ ۱۳۵۹-۷-۱۲ به اثر
خلاص شدن مرمی زنده دستگیر
و بعداً بشهادت رسانده شد .
(انا لله وانا الیه راجعون)

فضل الرحمن شهید ولد حاجی
داد محمد خان در قریه ناصر
های کمال خیل ولایت لوگر در
سال ۱۳۳۹ در یک خانوادهٔ
متدین چشم بجهان کشود از
ابتدای بمیان آمدن دولت

کمونستی راه مبارزه را پیش
گرفت و در آزاد ساختن کشور از
دست اهریمنان روسی در سال
۱۳۵۸ با پدرش سهم فعال داشت
چندی قبل پدرش توسط ملحدین
دولتی دستگیر شده بود و تا
امروز لا درک بوده و فضل
الرحمن مجاهدُ در پهلوی
همسنگرانش در سنگر های گرم
همچو کوه از خود ثبات نشان
داده تا اینکه در ۲۷ رمضان
المبارک به عمر ۲۲ سالگی جام
شهادت نوشید .
(انا لله وانا الیه راجعون)

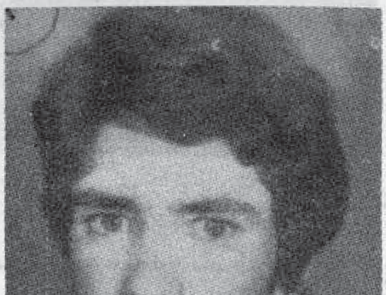

برادر شهید دین محمد ولد پیر
محمد مسکونه بینیحصار کابل در
یک جنگ رویله روئی بتاریخ ۲۵

اسد ۱۳۶۱ جام شهادت نوشید .
(انا لله وانا الیه راجعون)

عبدالعلیم شهید مسکونه قریه
قرشی کگ ولسوالی دولت آباد
ولایت بلخ که در طول چهار سال
مبارزات خویش از هیچ نوع
فدا کاری در راه پیروزی حق
بر باطل دریغ نورزیده بالآخره در
سال ۱۳۶۰ توسط غلامان حلقه
بگوش روسی جام شهادت را
نوشید . بادش گرامی باد
(انا لله وانا الیه راجعون)

محمد آگل شهید فرزند محمد حسن
مسکونه قریه استرکوټ ولسوالی
شولگر ولایت بلخ دریک برخورد

مسلحانه درحصه تنگی چشمه شفاء
یوم جمعه بتاریخ ۱۳۶۱-٤-۱۸
به درجه شهادت نایل آمد.

روحش شاد باد
(انا لله وانا الیه راجعون)

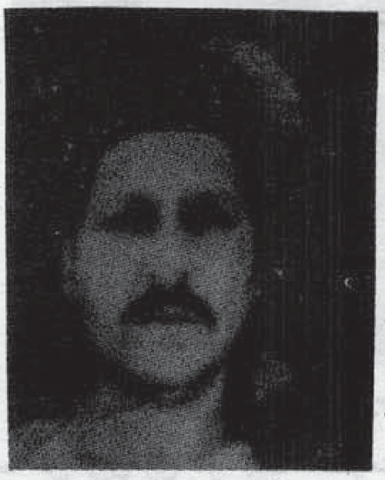

محمد گل شهید ولد خیر محمد
از قریه باغبانچه ولسوالی خلم
ولایت سمنگان از ابتدای بمیان
آمدن دولت کمونستی درافغانستان
مردم مسلمان را بر علیه ملحدین
دعوت بجهاد نمود، و بعد از
گذشت یک سال دست بجهاد
مسلحانه زده و فدا کاری های از
خود در صحنه های عملیات نشان
داده تا اینکه بتاریخ ۱۳۵۹-۱-۱۰
در مرکز ولسوالی جام شهادت
نوشید.

(انا لله وانا الیه راجعون)

محمد کبیر شهید ولد سید بای
از ولسوالی خلم ولایت سمنگان
در یک عملیات رویا روئی ساعت
۱۲ بجه روز در حصه سرک پخته
خواجه برهان بعد از چندین
ساعت مقاومت با روس های

جنایت کار بتاریخ ۲۲ حمل
۱۳۶۱ به شهادت رسید.
(انا لله وانا الیه راجعون)

گران شهید ولد رحم الدین
مسکونه قریه شاه گدای ولسوالی
شولگر ولایت بلخ در یک برخورد
مسلحانه باقوای دشمن به تاریخ
۱۳۵۸-۳-۱٤ جام شهادت را
نوشید. یادش گرامی باد
(انا لله وانا الیه راجعون)

عبدالخالق شهید ولد محمد اکبر
مسکونه ناوچ علیای سالنگ در
یک عملیات خونین مجاهدین راه
حق و ملحدین که از طرف روسها
بالای قرارگاه صورت گرفته بود بعد
از مردار شدن دو صد و شصت
نفر ملحدین با پنج نفر از برادران

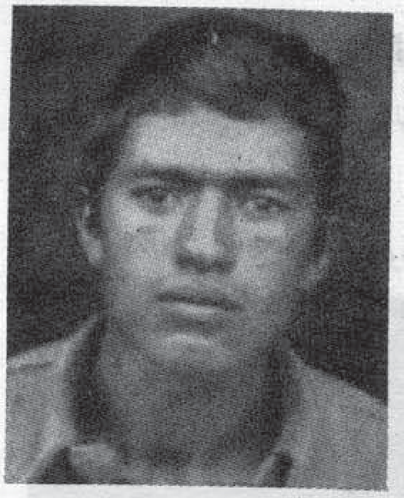

همسنگرش بتاریخ ۱۳۶۱-۳-۱۸
جام شهادت نوشید.
(انا لله و انا الیه راجعون)

عبدالواحد شهید ولد عبدالاحد
ساکن شیوکی ولایت کابل در ۲۷
جوزای سال ۱۳۶۱ بعد ازیک عملیات
شدید بین مجاهدین و ملحدین
روسی و مزدورانش در حصه
بالاحصار کابل جام شهادت بنوشید.
(انا لله وانا الیه راجعون)

غلام محمد شهید ولد جوره

مسکونه حیدر آباد ولسوالی آقچه
در عملیات تاریخی ٢٥-١٢-١٣٦٠
به درجه شهادت نایل آمد.
(انا لله وانا الیه راجعون)

محمد عمر شهید ولد شرف الدین
مسکونه قریه گرجگگ ولسوالی
آقچه بتاریخ ١٢-١-١٣٦١ جام
شهادت نوشید.

(انا لله وانا الیه راجعون)

بابه جان شهید ولد باقی از محله
روزی بای ولسوالی خلم ولایت
سمنگان بتاریخ ٢٥ حمل ١٣٦١
از طرف قشون روسی و ملحدین
دولتی جام شهادت نوشید.
انا لله وانا الیه راجعون

عبدالجبار شهید ولد عبدالرحمن
باشندۀ قریۀ حاجی علی ولسوالی
خلم ولایت سمنگان دریک عملیات
شدید به تاریخ ٢٤-٤-١٣٦١ جام
شهادت نوشید.

برادر شهید عبدالغنی فرزند
محمد نبی مسکونه قریه مارمول
ولسوالی نهر شاهی که در طول
مبارزات خویش از صنف هفت الی
صنف دو ازدهم به خاطر برافراشته
شدن لوای توحید از هیچ نوع
فداکاری دریغ نورزیده بالآخره
در سال ١٣٥٨ توسط غلامان
حلقه بگوش روسی جام شهادت
نوشید. یادش گرامی باد
(انا لله وانا الیه راجعون)

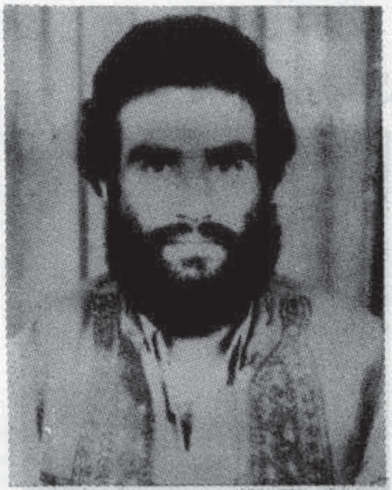

شهید سید اکبر ولد دلبر
ساکن چین زئی در یک عملیات
رویا روئی از طرف دشمن بتاریخ
١٤ سنبله ١٣٦١ به شهادت
رسید. (انا لله وانا الیه راجعون)

عبدالکریم شهید ولد ارصلاح
خان از ولسوالی محمد آغه ولایت
لوگر در یک حمله وحشیانه
روسها بتاریخ ١-٤-١٣٦١ مصادف
با اول روز مبارک رمضان با چندین
تن از برادران مسلمان منطقه به
درجۀ شهادت نایل آمد.
(انا لله وانا الیه راجعون)

فیض الله شهید ولد قدرت الله
از قریه لرک ایشان ها ولسوالی
سنگچارک ولایت جوز جان بتاریخ
۱۵-۲-۱۳۵۹ در یک حمله
وحشیانه روسها زنده دستگیر و
بعداً در زندان به اثر برچه
به شهادت رسانیده شد .
(انا لله وانا الیه راجعون)

ملا محمد دین شهید ولد ایشان
قل از قریه آقگنبذ ولسوالی
سنگ چارک ولایت جوز جان
بتاریخ ۱۷-۱-۱۳۶۰ به درجه
شهادت نایل آمد .
(انا لله وانا الیه راجعول)

آزاد خان شهید ولد حبیب الله
مسکونه قریه فتح آباد علاقه‌داری
مردیان ولسوالی آقچه که بتاریخ

۸-۱۰-۱۳۶۰ در یک عملیات
چریکی از طرف روز در شهر آقچه
جام شهادت نوشید .
(انا لله وانا الیه راجعون)

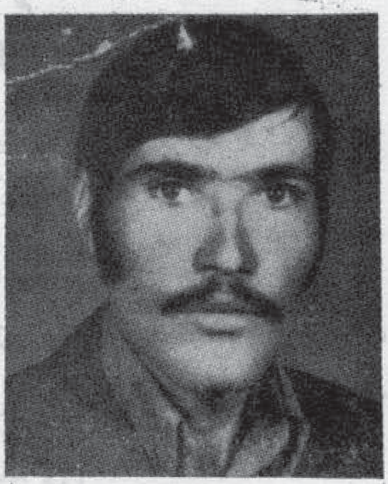

موسی شهید ولد ملا عبدالله
مسکونه قریه سرنگ ولسوالی
پل علم ولایت لوگر بتاریخ
۹-۴-۱۳۶۰ جام شهادت نوشید.
(انا لله وانا الیه راجعون)

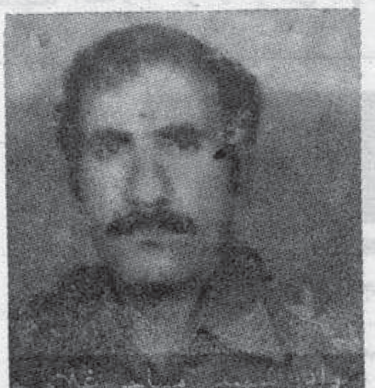

ضابط سید گلاب شهید که اسم
فرعی شان (ضابط غرنی) بود بعد

از فارغ شدن از لیسه
پولیس به حیث مامور پولیس
در شهر کابل ایفای وظیفه مینمود
بعد از روی کار آمدن رژیم ملحد
تره کی با برادران مبارز خود شامل
صحنه های مبارزه گردید تا اینکه
در سال ۱۳۵۹ به جهاد مسلحانهٔ
حق علیه باطل در سنگر گرم جهاد
قرار گرفت در اثر فعالیت های
زیاد آمریت گروپ قطعه (٦٤)
مجاهدین بعهده اش گذاشته شد
تا اینکه در سال ۱۳۶۰ بتاریخ
دوازده سنبله جام شهادت نوشید.
(انا لله وانا الیه راجعون)

برادر شهید و مجاهد راه حق و
عدالت عبید الله ولد اسد الله
ساکن قلعه اده ولسوالی پغمان
ولایت کابل متعلم صنف (۱۲)
حربی شوونځی یکی از قهرمانان
و مبارزین اسلام بوده که در یک
نبرد خونین که شش ساعت ادامه
داشت بعد ازینکه ۲ عراده تانک
زرهی و دو عراده ماشین محاربوی
و پنج عراده و سایط نقلی دشمن

را منهدم ساخت بتاریخ ۶-٤-۱۳۶۱ بدرجهٔ رفیع شهادت نایل آمد.

(انا لله وانا الیه راجعون)

برادر شهید رحمن قل ولد جمعه بای مسکونه قریه لقی ولسوالی سر پل ولایت جوز جان در حملهٔ تاریخی ۲۰-۵-۱۳۶۱ بالای ولسوالی سر پل جام شهادت را نوشید.

(انا لله وانا الیه راجعون)

مخونه شنه کړل،

سمه لار رانه ورکه شوه په کږو کینو سر سوه،

تیند کونه سوو خوړل، غاښونه مو ووتل،

یو په بل پسی او بل په بل پسی،

هغه وخت چی پوه سوو، نونه را کی د دریدو ځواک پاتی و او نه دیرته ستنیدو عزم او اراده.

اوس مونږ بل مل شته، نه مو بل مرستندوی شته خپلو پردو ټولو رانه مخ اړولی دی، د ازمېښت په ډګر کی یوازی پاتی یو نه مولار ښود شته نه مومل شته ته مو مرستندوی شه!

ستا دربار ته مو د خپلو شهیدانو د پاکی وینی او دهغوی دماشومانو د تودو او ښکو نذرانه راوړی ده، ته مومل شه، ته مومل شه ـــ

دیکوینو...

دپرځه کریدی،

خو ای خدایه!

ای مهربانه خدایه!

هر څه چی یوستابندګان یو،

ستا د محبوب پیغمبر پلویان یو،

اسره مو همدا وه چی پر هماغه لاره لاړوای، خو د وخت او زمان بیرحمه څپیرو مو د ارادی

اولوالعزم...

انبیاء زیری ورکوونکی. او ویروونکی او راوئی لیږه. له دوی سره کتاب په حقه سره د پاره د دی چه حکم وکړی په مینځ د خلکو کی چه اختلاف ئی کړی دی دوئی په هغه کی.

سورهٔ بقره آیات: ۲۱۳

د دی آیت په باره کی د ابن عباس رضی الله عنهما نه روایت دی چه د «آدم» او «نوح» علیهما السلام تر مینځ لس پیړی په حق شریعت بناء وی. وروسته بیا اختلافات مینځ ته را غلل نو پاک الله و یروونکی او زیری ورکوونکی نبیان راولیږل.همدارنګه د حضرت (قتادة) رضی الله عنه نه روایت دی چی‌وائی «پخوانی امتونه ټول د هدایت په لار روان وو وروسته اختلافات مینځ ته راغلل د هغی په اساس الله پاک نبیان ویروونکی او زیری ورکوونکی راواستول چه د هغی جملی څخه نوح علیه‌السلام لومړنی نبی دی:

نورېیا

عرض معذرت

در شمارهٔ اول مجلهٔ شهید پیغام، مضمونی داشتیم تحت عنوان صهیونیزم، که نسبت معذرتی نتوانستیم قسمتهای بعدی آنرا تهیه کنیم، بناءً از خوانندگان محترم پوزش میخواهیم.

از دکتور علی شریعتی

ای خداوند!

به علمای ما مسئولیت ، به عوام ما علم ، به مؤمنان ما روشنایی به روشنفکران ما ایمان ، به متعصبین ما فهم ، به فهمیدگان ما تعصب به زنان ما شعور ، به مردان ما شرف ، به پیران ما آگاهی ، به جوانان ما اصالت ، به اساتیذ ما عقیده ، به دانشجویان ما نیز عقیده ، به خفتگان ما بیداری به بیداران ما اراده ، به مبلغان ما حقیقت ، به دینداران ما دین ، به نویسندگان ما تعهد ، به هنرمندان ما درد ، به شاعران ما شعور ، به محققان ما هدف ، به نومیدان ما امید ، به ضعیفان ما نیرو ، به محافظه کاران ما گستاخی ، به نشسته کان ما قیام . . . . و به همه ملت ما تصمیم و استعداد فدا کاری ، شایستگی نجات و عزت بخش .

ملل متحد

برفت تا روش رزم درین بزم کهن
دردمندان جهان طرح نو انداخته اند
من ازین بیش ندانم که کفن دزدی چند
بهر تقسیم قبور انجمنی ساخته اند

"اقبال"